



ЭКСПЕРТНОЕ БЮРО
ВОТУМ

ЗАКЛЮЧЕНИЕ СПЕЦИАЛИСТА

№ ЭФ2612/06-21

в области строительно-технического исследования,
проведенного на объекте, расположенном по
адресу: Московская обл., г. о. Люберцы, г. Люберцы,
ул. Весенняя, д. 6, кв. №

Основание: Договор №ЭФ2612/06-21 от 08.06.2021г.
между и ООО «Экспертное бюро
«Вотум»



УТВЕРЖДАЮ:

Генеральный директор

ООО «Экспертное бюро «Вотум»

/ Иванова В.В.

г. Москва, 2021 г.

СОДЕРЖАНИЕ

1. ВВОДНАЯ ЧАСТЬ.....	2
1.1 Место и время проведения исследования.....	2
1.2 Основания для производства исследования.....	2
1.3 Объект исследования.....	2
1.4 Сведения об экспертной организации	2
1.5 Документы, представленные специалисту для производства исследования.....	2
1.6 Сведения о лицах, присутствовавших при производстве исследования.....	2
1.7 Сведения о специалисте.....	2
1.8 Вопросы, поставленные перед специалистом.....	3
1.9 Технические средства контроля и измерения, используемые при проведении исследования.....	3
1.10 Законодательные и нормативные акты Российской Федерации, специальная литература, использованные при проведении исследования.....	6
1.11 Этапы исследования.....	8
2. ИССЛЕДОВАТЕЛЬСКАЯ ЧАСТЬ.....	8
2.1 Сведения об объекте исследования.....	9
Исследование по Вопросу №1	10
Исследование по Вопросу №2.....	23
3. ВЫВОДЫ.....	27
Приложение №1 Фотографии, сделанные специалистом во время осмотра.....	28
Приложение №2 Копии документов, подтверждающих квалификацию.....	52
Приложение №3 Сертификаты, свидетельства о поверке.....	56
Приложение №4 Документы экспертной организации.....	62
Приложение №5 Локальный сметный расчет	68
Приложение №6 Акт осмотра.....	104
Приложение №7 Телеграмма	105

1. ВВОДНАЯ ЧАСТЬ

1.1 Место и время проведения исследования:

Исследование проводилось по адресу: Московская обл., г. о. Люберцы, г. Люберцы, ул. Весенняя, д. 6, кв. №

Время проведения исследования: с 12.07.2021 г. по 04.08.2021 г.

Время производства натурального осмотра на объекте исследования:

1.2 Основания для производства исследования:

Договор № ЭФ2612/06-21 от 08.06.2021г. между _____ и ООО «Экспертное бюро «Вотум».

1.3 Объект исследования: жилое помещение (квартира) № _____ расположенное в многоквартирном жилом доме по адресу: Московская обл., г. о. Люберцы, г. Люберцы, ул. Весенняя, д. 6, общей площадью 77,40 кв.м.

1.4 Сведения об экспертной организации: ООО «Экспертное бюро «Вотум», адрес местонахождения: 119180, Россия, г. Москва, муниципальный округ Якиманка вн. тер. г., 1-й Голутвинский пер., д. 3-5, стр. 1, этаж 1, пом/ком I/12; ИНН/КПП 9706015686/ 770601001, ОГРН 1217700211750, e-mail: zakaz@votum.legal.

1.5 Документы, представленные специалисту для производства исследования:

- Договор участия в долевом строительстве № _____ от 30.08.2020 г.

1.6 Сведения о лицах, присутствовавших при производстве исследования: О проведении специалистом натурального обследования заинтересованные стороны уведомлены экспертной организацией. На осмотре присутствовали собственники: _____ (см. Приложение №6). Застройщик ООО «РусСтройГарант» о дате и времени проведения натурального осмотра был уведомлен телеграммой (см. Приложение №7). Представитель застройщика на осмотр не явился.

1.7 Сведения о специалисте:

Титова Мария Юрьевна, имеет высшее образование (Московский государственный строительный университет, диплом бакалавра по направлению «Строительство», по специальности «Строительство объектов тепловой и атомной энергетики», диплом № 107718 0885619, рег.номер 7630Б, выдан 12.07.2018 года); (Московский государственный строительный университет, диплом магистра с отличием по направлению «Строительство», по специальности «Судебная строительско-техническая и стоимостная экспертизы объектов недвижимости», диплом № 107704 0224323, рег.номер 2540М, выдан 16.07.2020 года).

Дополнительное образование:

- Удостоверение о повышении квалификации по программе «Ценообразование и сметное дело в строительстве с использованием программных комплексов Smeta.RU, ГРАНД-Смета» (ФГБОУ ВО НИУ МГСУ рег.номер У-2029/18, выдан 13.12.2018г.);

- Удостоверение о повышении квалификации по программе «Современная практика обследования зданий и сооружений. Государственный строительный надзор, строительный контроль и экспертиза строительства» (ООО «МинМакс» рег.номер ПК 2104/04-01, №180001 509457, от 29.04.2021)

Стаж работы по экспертной специальности – 3 года.



1.8 Вопросы, поставленные перед специалистом:

1) Определить, соответствует ли качество объекта долевого строительства: жилого помещения (квартиры) № _____ расположенное в многоквартирном жилом доме по адресу: Московская обл., г. о. Люберцы, г. Люберцы, ул. Весенняя, д. 6, общей площадью 77,40 кв.м., условиям договора участия в долевом строительстве № _____ от 30.08.2020 г., требованиям технических регламентов, СП, СНиП, ГОСТ, проектной документации и градостроительных регламентов.

2) В случае выявления такого несоответствия, определить объем обнаруженных дефектов и стоимость их устранения с учетом работ, материалов и иных необходимых затрат.

1.9 Технические средства контроля и измерения, используемые при проведении исследования.

Для производства осмотра специалист применял следующие инструменты:

№	Внешний вид СИ	Характеристики СИ
1		<p><u>Пузырьковый уровень RGK U5200</u> предназначен для проведения замеров при выполнении строительных и ремонтных работ. Оснащен магнитом для удобства эксплуатации.</p> <p>Поворотная ампула поможет контролировать наклонные поверхности под углом от 0° до 90°</p> <p>Подписи и отметки шкалы выполнены методом гравировки и не истираются при контакте с такими поверхностями, как бетон или дерево</p> <p>Металлический корпус имеет толщину стенок 1.1 мм. За счет этого, не меняет форму и не гнется в течение всего срока использования, в том числе, после падения</p> <p>Технические характеристики:</p> <ul style="list-style-type: none">- Длина - 2000 мм- Точность измерений - 0,5 мм/м- Толщина металла - 1,1 мм
2		<p><u>Измерительная рулетка BMI TAPE twoCOMP MAGNETIC 5 M</u></p> <p>Стальная лента длиной 5 метра оснащена защитным покрытием, а магнитный наконечник позволяет прикреплять край ленты к металлическим поверхностям.</p> <p>Прибор соответствует стандартам ISO 9001/2008, что подтверждается сертификатом качества.</p> <p>Технические характеристики:</p> <ul style="list-style-type: none">- Длина ленты - 5 м- Ширина ленты - 19 мм- Материал ленты - Сталь- Тип корпуса - Закрытый- Материал корпуса - Пластик

3	 <p>The image shows a handheld anemometer, model Testo 410-1. It has a silver and black body. At the top is a circular fan. Below the fan is a digital LCD screen displaying '05 m/s' and '22.4 °C'. Below the screen are three buttons: a directional pad, a 'Mode' button, and a power button. The brand name 'testo 410-1' and the Testo logo are visible at the bottom of the device.</p>	<p><u>Анемометр Testo 410-1</u> предназначен для измерения скорости потока и температуры воздуха. Благодаря встроенной крыльчатке D 30 мм прибор идеально подходит для быстрых точечных замеров на выходах воздуховодов. Также возможен расчет среднего значения измерений.</p> <p>Внесен в Государственный реестр средств измерений РФ ФГИС «АРШИН»</p> <p>Расчет температуры охлаждения ветром для применения на открытом воздухе.</p> <p>Измерение температуры (сенсор NTC)</p> <ul style="list-style-type: none"> - Диапазон измерений - -10 ... +50 °С - Погрешность - ±0,5 °С - Разрешение - 0,1 °С - Частота измерений - 0,5 с. <p>Измерение скорости воздуха (сенсор крыльчатка)</p> <ul style="list-style-type: none"> - Диапазон измерений - 0,4 ... 20 м/с - Погрешность - ±(0,2 м/с + 2 % от изм. знач.) - Разрешение - 0,1 м/с
4	 <p>The image shows a handheld humidity and temperature meter, model Testo 606-2. It has a silver and black body. At the top are two probes. Below the probes is a digital LCD screen displaying '12.1 %', '20.2%', and '16.5 °C'. Below the screen are three buttons: a directional pad, a 'Mode' button, and a power button. The brand name 'testo 606-2' and the Testo logo are visible at the bottom of the device.</p>	<p><u>Влагомер - Testo 606-2.</u> Определяет точное измерение влажности древесины и строительных материалов благодаря заложенным в прибор характеристическим кривым для разных видов древесины, напр. бук, ель, лиственница, дуб, сосна, клен и строительных материалов.</p> <p>Внесен в Государственный реестр средств измерений РФ ФГИС «АРШИН»</p> <p>Измерение влажности и температуры окружающего воздуха долговечным сенсором влажности Testo.</p> <p>Измерение температуры (сенсор NTC)</p> <ul style="list-style-type: none"> - Диапазон измерений - -10 ... +50 °С - Погрешность - ±0,5 °С - Разрешение - 0,1 °С <p>Емкостный сенсор влажности</p> <ul style="list-style-type: none"> - Диапазон измерений - 0 ... 100 % ОВ - Погрешность - ±2,5 % ОВ - Разрешение - 0,1 % ОВ

5		<p><u>Лазерный дальномер Leica DISTO D2</u> оснащен Bluetooth®, встроенной позиционной скобой, ярким белым дисплеем и сертифицированным ISO измерительным процессором, который имеет точность 1 мм и дальность 100 м.</p> <p>Имеет позиционную скобу для удобного измерения от углов стен или для измерения из углов. Совместно с функцией Min/Max позиционная скоба позволяет выполнять точные диагональные измерения.</p> <p>D2 вычисляет площади и объемы. Имеет функцию Сложение/Вычитание для объединения измерений и получения точного расчета площади стены комнаты (также известная как "функция маляра").</p> <p>D2 имеет функцию Пифагора для косвенных измерений высоты или ширины. Функцию рекомендуется использовать для предварительных расчетов или грубых измерений.</p>
6		<p><u>Линейка металлическая</u> используется для точного определения линейных размеров. Гибкий инструмент позволяет также определить длину объектов незначительной кривизны. Изделие оснащено отверстием для подвешивания.</p>

Также специалистом использовались:

- фиксирующая аппаратура – камера iPhone X 12 Мп с широкоугольным и телеобъективом;
- персональный компьютер;
- ручка, карандаш, планшет, листы бумаги.

Копии сертификатов о калибровке и поверке представлены в Приложении № 3.

Фотографии, сделанные во время натурного осмотра, приведены в Приложении № 1.

1.10 Законодательные и нормативные акты Российской Федерации, специальная литература, использованные при проведении исследования¹:

- 1) Градостроительный кодекс Российской Федерации от 29.12.2004 N 190-ФЗ (с изменениями на 30 апреля 2021 года);
- 2) Федеральный закон Российской Федерации от 30 декабря 2009 г. N 384-ФЗ «Технический регламент о безопасности зданий и сооружений» (с изменениями на 20 апреля 2021 года);

¹ Указанные источники нормативно-технической документации использовались в той части и в той мере, которые были необходимы для решения поставленных вопросов. Указанный перечень не является исчерпывающим и представляет из себя справочную информацию характеризующую полноту исследований. Для проведения исследований использовались либо действующие нормативные документы, либо их актуализированные версии (СП- своды правил), документы прекратившие свое действие на территории РФ использовались справочно.

- 3) Федеральный закон Российской Федерации от 31 мая 2001 г. N 73-ФЗ «О государственной судебно-экспертной деятельности в Российской Федерации» (с изменениями на 26 июля 2019 года);
- 4) Федеральный закон Российской Федерации 123-ФЗ «Технический регламент о требованиях пожарной безопасности» (с изменениями на 27 декабря 2018 года);
- 5) Постановление Правительства РФ от 4 июля 2020 г. N 985 «Об утверждении перечня национальных стандартов и сводов правил (частей таких стандартов и сводов правил), в результате применения которых на обязательной основе обеспечивается соблюдение требований Федерального закона "Технический регламент о безопасности зданий и сооружений" и о признании утратившими силу некоторых актов Правительства Российской Федерации»;
- 6) АО «ЦНИИПРОМЗДАНИЙ». Пособие по обследованию строительных конструкций зданий;
- 7) «Дефекты и методы их устранения в конструкциях и сооружениях». И.А. Физдель, Издательство литературы по строительству, Москва 1970 г.;
- 8) «Методики исследования объектов судебной строительной-технической экспертизы». Гос. учреждение Рос. федер. центр судеб. экспертизы. Бутырин А.Ю., Луковкина О.В., Попов А.Н., Чудиёвич А.Р., Библиотека эксперта, Москва 2007;
- 9) «Рекомендации по оценке надежности строительных конструкций зданий и сооружений по внешним признакам». Изд. ЦНИИпромзданий, Москва 2001;
- 10) «Сборник методических рекомендаций по производству судебных строительной-технических экспертиз». Министерство Юстиции РФ ФЦСЭ. Под ред. А.Ю. Бутырина. Москва 2012;
- 11) «Сборник учебно-методических пособий по судебной строительной-технической экспертизе». Под ред. А.Ю. Бутырина, Библиотека эксперта, Москва 2011;
- 12) «Судебная экспертиза в гражданском, арбитражном, административном и уголовном процессе». 4-е изд., перераб. и доп. - М.: Норма – ИНФРА-М, Е.Р. Россинская, 2019;
- 13) «Теория и практика судебной строительной-технической экспертизы». И.Д. Городец., Бутырин А.Ю. 2006;
- 14) «Типология зданий и сооружений». Изд. центр «Академия». 2008 г. И.А. Синянский, Н.И. Манешина;
- 15) ГОСТ 475-2016 «Блоки дверные деревянные и комбинированные. Общие технические условия»;
- 16) ГОСТ 538-2014 «Изделия замочные и скобяные. Общие технические условия (с Поправкой)»;
- 17) ГОСТ 13996-2019 «Плитки керамические. Общие технические условия»;
- 18) ГОСТ 15167-93 «Изделия санитарные керамические. Общие технические условия (с Изменением N 1)»;
- 19) ГОСТ 19111-2001 «Изделия погонажные профильные поливинилхлоридные для внутренней отделки. Технические условия»;
- 20) ГОСТ 23166-99 «Блоки оконные. Общие технические условия» (с Изменением N 1, с Поправкой);
- 21) ГОСТ 24866-2014 «Стеклопакеты клееные. Технические условия»;
- 22) ГОСТ 26433.1-89 «Система обеспечения точности геометрических параметров в строительстве. Правила выполнения измерений. Элементы заводского изготовления»;

- 23) ГОСТ 26433.2-94 «Система обеспечения точности геометрических параметров в строительстве. Правила выполнения измерений параметров зданий и сооружений»;
- 24) ГОСТ 30247.1-94 «Конструкции строительные. Методы испытаний на огнестойкость. Несущие и ограждающие конструкции»;
- 25) ГОСТ 30245-2003 «Профили стальные гнутые замкнутые сварные квадратные и прямоугольные для строительных конструкций. Технические условия»;
- 26) ГОСТ 30673-2013 «Профили поливинилхлоридные для оконных и дверных блоков. Технические условия»;
- 27) ГОСТ 30674-99 «Блоки оконные из поливинилхлоридных профилей. Технические условия (с Поправкой)»;
- 28) ГОСТ 30777-2012 «Устройства поворотные, откидные, поворотно-откидные, раздвижные для оконных и балконных дверных блоков. Технические условия»;
- 29) ГОСТ 31173-2016 «Блоки дверные стальные. Технические условия»;
- 30) ГОСТ 31311-2005 «Приборы отопительные. Общие технические условия»;
- 31) ГОСТ 34378-2018 «Конструкции ограждающие светопрозрачные. Окна и двери. Производство монтажных работ, контроль и требования к результатам работ»;
- 32) ГОСТ 30971-2012 «Швы монтажные узлов примыкания оконных блоков к стеновым проемам. Общие технические условия»;
- 33) СП 13-102-2003 «Правила обследования несущих строительных конструкций зданий и сооружений»;
- 34) СП 29.13330.2011 «Полы. Актуализированная редакция СНиП 2.03.13-88»;
- 35) СП 48.13330.2011 «Организация строительства. Актуализированная редакция СНиП 12-01-2004» (с Изменением N 1);
- 36) СП 54.13330.2016 «Здания жилые многоквартирные. Актуализированная редакция СНиП 31-01-2003»;
- 37) СП 70.13330.2012 «Несущие и ограждающие конструкции. Актуализированная редакция СНиП 3.03.01-87»;
- 38) СП 71.13330.2017 «Изоляционные и отделочные покрытия. Актуализированная редакция СНиП 3.04.01-87»;
- 39) СП 73.13330.2016 «Внутренние санитарно-технические системы зданий. СНиП 3.05.01-85» (с Изменением N 1);
- 40) СТО НОСТРОЙ 2.23.62-2012 «Конструкции ограждающие светопрозрачные. ОКНА. Часть 2. Правила производства монтажных работ, контроль и требования к результатам работ».

1.11 Этапы исследования:

- анализ предоставленной в распоряжение специалиста документации для составления плана проведения исследования, изучение правовых и технических документов, относящихся к обследуемому объекту;
- натурное обследование, выезд специалиста на исследуемый объект для визуального осмотра и изучения фактического состояния ремонтно-строительных работ, выполненных в рамках заключенного договора;
- опрос заинтересованных лиц;
- анализ и систематизация результатов, полученных при изучении предоставленной в распоряжение специалиста документации, правовых и технических документов, относящихся к обследуемому объекту, сведений по результатам выезда на объект и визуального осмотра, а

также изучения фактического состояния строительных работ, выполненных в рамках заключенного договора;

- расчет стоимости ремонтно-отделочных работ в случае выявления недостатков строительных работ на объекте;

- формулирование выводов и оформление заключения специалиста.

2. ИССЛЕДОВАТЕЛЬСКАЯ ЧАСТЬ

Настоящее заключение специалиста может быть использовано как доказательство в судебных или внесудебных спорах. Информировуем, что после вступления в силу ст. 41 ФЗ «О государственной судебно-экспертной деятельности», судебно-экспертная деятельность может проводиться не только государственными, но и негосударственными экспертными учреждениями. Выводы, содержащиеся в настоящем заключении, являющимся неотъемлемой частью настоящего отчета, ограничиваются следующими условиями:

1) Настоящее заключение достоверно в полном объеме в указанных в задании на исследование целях.

2) В процессе исследования предполагалось, что предоставленная Заказчиком информация является точной и достоверной. Специальная экспертиза (почерковедческая, техническая экспертиза документов, автороведческая и пр.) предоставленных документов не производилась.

3) ООО «Экспертное бюро «Вотум» гарантирует конфиденциальность информации, полученной в процессе исследования, за исключением случаев, предусмотренных законодательством Российской Федерации.

Настоящее исследование проводилось в соответствии, с учетом положений и требований, данных специальной литературы, в частности по строительно-технической и документарной экспертизе, действующим положениям СП, ГОСТ, СНиП, положений об охране труда и окружающей среды в Российской Федерации. При формулировке выводов по поставленным вопросам специалист использовал результаты специальных исследований и общепринятые научные положения, отраженные в специальной и методической литературе по строительству.

Основные методы проведения исследований:

1) Анализ — метод исследования, характеризующийся выделением и изучением отдельных частей объектов исследования.

2) Синтез — процесс соединения или объединения ранее разрозненных вещей или понятий в целое или набор. Синтез есть способ собрать целое из функциональных частей как антипод анализа — способа разобрать целое на функциональные части.

3) Измерительный метод, основанный на информации, получаемой с использованием технических измерительных средств. Результаты непосредственных измерений при необходимости приводятся путем соответствующих пересчетов к нормальным или стандартным условиям, например, к нормальной температуре, нормальному атмосферному давлению и тому подобное. С помощью измерительного метода определяются значения показателей: масса изделия, сила тока, длина предмета, скорость автомобиля и др.

4) Регистрационный метод, основан на использовании информации, получаемой путем подсчета числа определенных событий, предметов или затрат, например, количества отказов изделия при испытаниях, числа частей сложного изделия (стандартных, унифицированных,

оригинальных, защищенных авторскими свидетельствами или патентами и т.п.). Этим методом определяются показатели надежности, стандартизации и унификации, патентно-правовые и др.

5) Расчетный метод, при котором значения качественные или количественные показатели вычисляются по значениям параметров исследуемого образца, найденным другими методами. Для этого необходимо иметь теоретические или эмпирические зависимости показателей «качества» от параметров исследуемого образца.

6) Органолептический метод основан на анализе восприятия органов чувств (зрения, обоняния, осязания, слуха, вкуса) без применения технических измерительных или регистрационных средств. Органы чувств человека выдают информацию о соответствующих ощущениях. На основе имеющегося опыта проводится анализ этих ощущений и находится значение показателя качества. Поэтому точность метода зависит от квалификации, опыта и способностей лиц, проводящих оценку. При органолептическом методе могут использоваться технические средства, повышающие разрешающие способности органов чувств (лупа, микроскоп, слуховая трубка и т.п.). Метод широко применяется для определения качественных показателей исследуемого образца или объекта. Обычно органолептический метод применяется совместно с экспертным.

7) Документальный метод — это исследование учетных документов, различные исследования этих документов, проверка нормативной правовой базы их составления и т.д.

8) Экспертный метод - метод основанный на учете мнений специалистов-экспертов. Метод применяют в тех случаях, когда показатели качества не могут быть определены другими методами из-за недостаточного количества информации, необходимости разработки специальных технических средств и т.п. Экспертный метод является совокупностью нескольких различных методов, которые представляют собой его модификации. Известные разновидности экспертного метода применяются там, где основой решения является коллективное решение компетентных людей (экспертов). Квалификация эксперта определяется не только знанием предмета обсуждения. Учитываются специфические возможности эксперта. Например, в пищевой промышленности при оценке качества продуктов питания учитывают возможности эксперта воспринимать вкус, запах, а также его состояние здоровья. Эксперты, оценивающие эстетические и эргономические показатели качества, должны быть хорошо осведомлены в области художественного конструирования. При использовании экспертного метода для оценки качества формируют рабочую и экспертную группы. Рабочая группа организует процедуру опроса экспертов, собирает анкеты, обрабатывает и анализирует экспертные оценки.

При проведении исследования для подготовки ответа на вопросы был использован комбинированный метод, т.е. органолептический метод в совокупности с измерительным методом. Специалист, основываясь на своих знаниях, навыках и опыте, используя имеющуюся в его распоряжении информацию об объекте исследования, проанализировал количественные и качественные характеристики объекта исследования, провёл их идентификацию по основным признакам.

2.1 Сведения об объекте исследования

Жилое помещение (квартира) № _____ расположенное в многоквартирном жилом доме по адресу: Московская обл., г. о. Люберцы, г. Люберцы, ул. Весенняя, д. 6, общей площадью 77,40 кв.м.

Объект исследования представляет собой трехкомнатное помещение с коридором, кухне-нишей, совмещенной с общей комнатой, спальней, детской, гардеробном помещением, санузлом и ванной комнатой. Квартира расположена в многоквартирном жилом доме. В квартире застройщиком выполнен ремонт (по отделке). В коридоре, кухне-нише, спальне, детской, общей комнате и в гардеробном помещении выполнена оклейка стен обоями, в санузле и ванной комнате стены облицованы керамической плиткой. Напольное покрытие в спальне, детской, общей комнате и в гардеробном помещении выполнено из ламината, в кухне-нише, санузле и ванной комнате – из керамической плитки. Следует отметить, что напольное покрытие коридора смешанное: часть покрытия выполнено из керамической плитки, а часть покрытия выполнено из ламината.

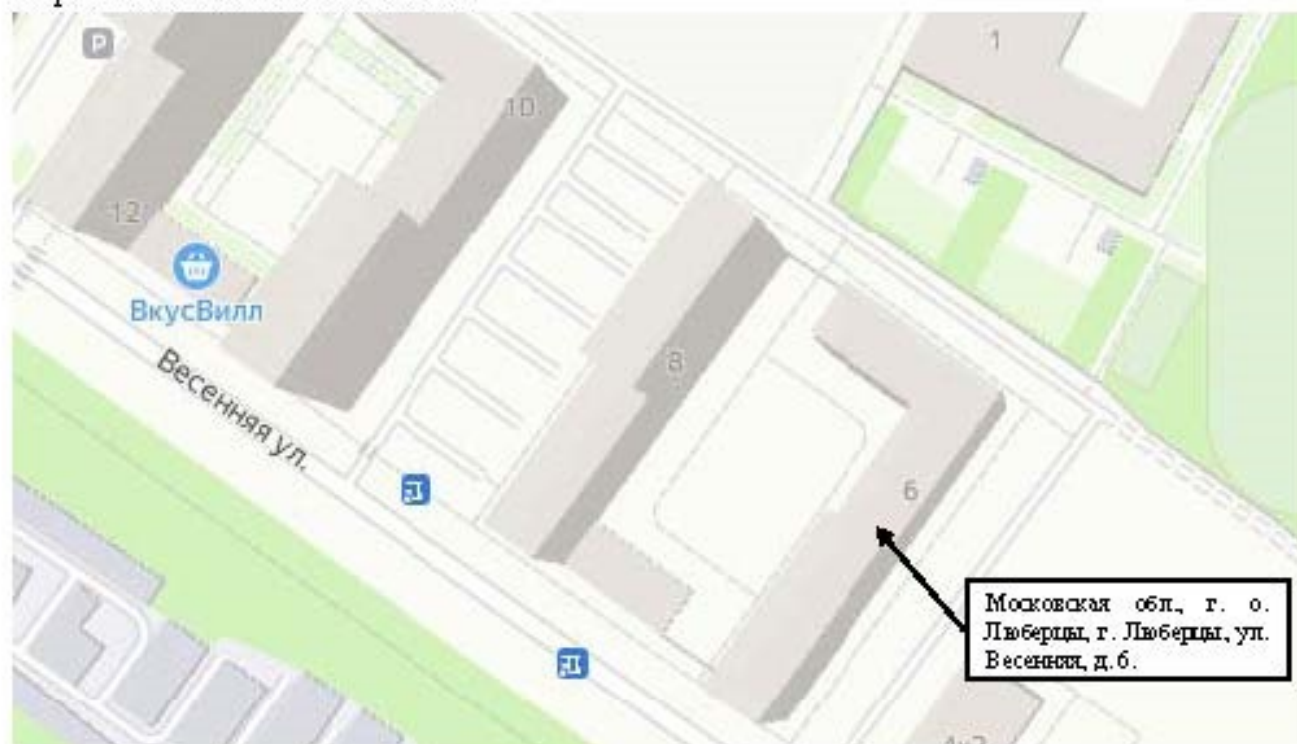

Объект исследования, согласно общему осмотру, готов к эксплуатации. Необходимо отметить, что на момент освидетельствования объекта исследования (квартира) не используется для проживания людей.

Исследование по Вопросу №1

Вопрос 1: Определить, соответствует ли качество объекта долевого строительства: жилого помещения (квартиры) № _____ расположенное в многоквартирном жилом доме по адресу: Московская обл., г. о. Люберцы, г. Люберцы, ул. Весенняя, д. 6, общей площадью 77,40 кв.м., условиям договора участия в долевом строительстве № J

от 30.08.2020 г., требованиями технических регламентов, СП, СНиП, ГОСТ, проектной документации и градостроительных регламентов, а также иным обязательным требованиям.

Для ответа на данный вопрос специалист проанализировал документацию, предоставленную заказчиком, а также произвёл натурный осмотр объекта исследования. В связи с тем, что ООО «РусСтройГарант», согласно договору участия в долевом строительстве от 30.08.2020 г., является застройщиком и производит выпуск строительной продукции, то к квартире, которая является предметом договора, применяются

строительные нормативы (СНиП, ГОСТ, СП, проектная документация и т.д.). Основными документами, которые регламентируют качество строительной продукции являются:

- *Технический регламент о безопасности зданий и сооружений от 30.12.2009 N 384-ФЗ (с изменениями на 2 июля 2013 года);*

- *Градостроительный кодекс Российской Федерации" от 29.12.2004 N 190-ФЗ (ред. от 25.12.2018);*

- *Постановление Правительства РФ от 4 июля 2020 г. N 985 "Об утверждении перечня национальных стандартов и сводов правил (частей таких стандартов и сводов правил), в результате применения которых на обязательной основе обеспечивается соблюдение требований Федерального закона "Технический регламент о безопасности зданий и сооружений" и о признании утратившими силу некоторых актов Правительства Российской Федерации"*

С учетом того, что объектом исследования является квартира с **отделкой**, то есть полностью пригодные к эксплуатации, для отделочных работ также применяется документ, который регламентирует качество отделочных работ и с помощью которого можно определить недостатки при отделочных работах, а именно:

- *СП 71.13330.2017 Изоляционные и отделочные покрытия. Актуализированная редакция СНиП 3.04.01-87;*

Кроме того, специалист проанализировал информацию, содержащуюся в договоре участия в № _____ от 30.08.2020 г. В соответствии с Приложением №2 к указанному договору, в Объекте долевого строительства выполняется следующие отделочные работы по помещениям:

1. Санузлы
 - 1.1. Полы:
 - Укладка керамической плитки в объеме проекта
 - 1.2. Потолки:
 - Установка натяжного или подвесного потолка, или окраска потолков водоэмульсионной краской или листовой ЛДСП панелью
 - 1.3. Стены:
 - Укладка керамической плитки в объеме проекта
 - 1.4. Проемы:
 - Установка вентиляционных решеток в объеме проекта
 - 1.5. Оконечные устройства электрики:
 - Установка оконечных устройств в объеме проекта
 - 1.6. Сантехнические работы:
 - В квартирах с двумя С/У: Установка Ванны по проекту (Душевой поддон не устанавливается)
 - В квартирах с одним С/У: установка Ванны или Душевого поддона в зависимости от проекта
 - Монтаж водопровода и канализации с установкой запорной арматуры в объеме проекта.
 - Установка унитазов, раковин и смесителей в объеме проекта
 - Устройство экрана под ванны
2. Жилые комнаты, кухни, холлы и внутриквартирные коридоры
 - 2.1. Полы:
 - Укладка керамической плитки в объеме проекта
 - Установка плинтуса

- Установка порогов
- Устройство полов из ламината в объеме проекта
- 2.2. Потолки:
 - Установка натяжного потолка или окраска потолков вододисперсионной краской
- 2.3. Стены:
 - Оклеивка стен обоями
- 2.4. Проемы:
 - Окраска откосов
 - Установка вентиляционных решеток в объеме проекта
 - Установка межкомнатных дверей со скобяными изделиями в объеме проекта
 - Установка подоконников
- 2.5. Стояки отопления:
 - Окраска стояков отопления
 - Установка заглушек
- 2.6. Оконечные устройства электрики:
 - Установка оконечных устройств в объеме проекта

Согласно раздела 5 СП 13-102-2003 «Правила обследования несущих строительных конструкций зданий и сооружений» (Этапы проведения обследований и состав работ):

«5.1 Обследование строительных конструкций зданий и сооружений проводится, как правило, в три связанных между собой этапа:

- *подготовка к проведению обследования;*
- *предварительное (визуальное) обследование;*
- *детальное (инструментальное) обследование.*

5.2 Состав работ и последовательность действий по обследованию конструкций независимо от материала, из которого они изготовлены, на каждом этапе включают:

Подготовительные работы:

- *ознакомление с объектом обследования, его объемно-планировочным и конструктивным решением, материалами инженерно-геологических изысканий;*
- *подбор и анализ проектно-технической документации;*
- *составление программы работ (при необходимости) на основе полученного от заказчика технического задания. Техническое задание разрабатывается заказчиком или проектной организацией и, возможно, с участием исполнителя обследования. Техническое задание утверждается заказчиком, согласовывается исполнителем и, при необходимости, проектной организацией - разработчиком проекта задания.*

Предварительное (визуальное) обследование:

- *сплошное визуальное обследование конструкций зданий и выявление дефектов и повреждений по внешним признакам с необходимыми замерами и их фиксация.*

Детальное (инструментальное) обследование:

- *работы по обмеру необходимых геометрических параметров зданий, конструкций, их элементов и узлов, в том числе с применением геодезических приборов;*
- *инструментальное определение параметров дефектов и повреждений;*
- *определение фактических прочностных характеристик материалов основных несущих конструкций и их элементов;*
- *измерение параметров эксплуатационной среды, присущей технологическому процессу в здании и сооружении;*

- определение реальных эксплуатационных нагрузок и воздействий, воспринимаемых обследуемыми конструкциями с учетом влияния деформаций грунтового основания;
- определение реальной расчетной схемы здания и его отдельных конструкций;
- определение расчетных усилий в несущих конструкциях, воспринимающих эксплуатационные нагрузки;
- расчет несущей способности конструкций по результатам обследования;
- камеральная обработка и анализ результатов обследования и поверочных расчетов;
- анализ причин появления дефектов и повреждений в конструкциях;
- составление итогового документа (акта, заключения, технического расчета) с выводами по результатам обследования;
- разработка рекомендаций по обеспечению требуемых величин прочности и деформативности конструкций с рекомендуемой, при необходимости, последовательностью выполнения работ.

Некоторые из перечисленных работ могут не включаться в программу обследования в зависимости от специфики объекта исследования, его состояния и задач, определенных техническим заданием. Исходя из вышеизложенных этапов, специалист произвел детальное (инструментальное) обследование с применением специальной приборной базы. Согласно детальному (инструментальному) обследованию объекта исследования специалист выявил ряд дефектов.

Дефект - отдельное несоответствие конструкций какому-либо параметру, установленному проектом или нормативным документом (СНиП, ГОСТ, ТУ, СН и т.д.). Указанный термин дан в соответствии с СП 13-102-2003 «Правила обследования несущих строительных конструкций зданий и сооружений зданий»/ Госстрой России. – М.: ГУП ЦПП, 2005.

Ниже в Таблице №1 специалист описал выявленные им дефекты, несоответствия действующей нормативной документации (СП, ГОСТ, СНиП) в области строительства на момент осмотра Квартиры.

Таблица №1. Несоответствие дефектов действующим нормативным документам.

№ п/п	Описание дефекта	Нарушение требований Нормативных документов (СП, СНиП, ГОСТ, и тд)
1	Стены, оклеенные обоями, в помещениях квартиры (коридор, спальня, гардеробное помещение, детская, общая комната) имеют отклонения по уровню вертикальности. Отклонения составляют 3,5-5,5 мм. Фото №№ 10-13, 71.	Нарушение требований СП 71.13330.2017 «Изоляционные и отделочные покрытия. Актуализированная редакция СНиП 3.04.01-87»: «7.6.1 Перед началом проведения обойных работ необходимо провести подготовку основания в соответствии с требованиями, представленными в таблице 7.2. Качество поверхности, подготовленной для оклейки обоями, должно соответствовать требованиям, приведенным в таблице 7.5, в соответствии с выбранным типом обоев. 7.3.7 После проведения штукатурных и (или) шпательных отделочных работ качество полученной поверхности должно соответствовать проектному и удовлетворять требованиям, представленным в таблице 7.5*» (таблица 7.5 представлена ниже) «7.2.13 Качество производства штукатурных работ оценивают согласно требованиям, представленным в

		<i>таблице 7.4*. Категорию качества поверхности устанавливают проектом и оценивают согласно таблице 7.5.» (таблица 7.4 представлена ниже)</i>
2	Настенная керамическая плитка в ванной комнате и санузле имеет отклонения по уровню вертикальности. При измерении уровнем превышение составило 4,5 мм. Фото № 14-15.	Нарушение требований СП 71.13330.2017 «Изоляционные и отделочные покрытия. Актуализированная редакция СНиП 3.04.01-87»: «7.6.1 Перед началом проведения обоевых работ необходимо провести подготовку основания в соответствии с требованиями, представленными в таблице 7.2. Качество поверхности, подготовленной для оклейки обоями, должно соответствовать требованиям, приведенным в таблице 7.5, в соответствии с выбранным типом обоев. 7.3.7 После проведения штукатурных и (или) шпатлевочных отделочных работ качество полученной поверхности должно соответствовать проектному и удовлетворять требованиям, представленным в таблице 7.5*» (таблица 7.5 представлена ниже) «7.2.13 Качество производства штукатурных работ оценивают согласно требованиям, представленным в таблице 7.4*. Категорию качества поверхности устанавливают проектом и оценивают согласно таблице 7.5.» (таблица 7.4 представлена ниже)
3	Устройство напольного покрытия из ламината в помещениях квартиры (детской, коридоре, спальне) имеют превышение отклонения поверхности от плоскости. Превышение составило 4 мм. Фото № 16-18.	Нарушение требований СП 71.13330.2017 «Изоляционные и отделочные покрытия. Актуализированная редакция СНиП 3.04.01-87»: «8.14.1 Основные требования, предъявляемые к готовым покрытиям пола, приведены в таблице 8.15* «Требования к готовому покрытию пола» (таблица 8.15 представлена ниже)
4	Устройство напольного покрытия из керамической плитки в ванной комнате имеет превышение отклонения поверхности от плоскости. При измерении уровнем превышение составило 5 мм. Фото № 19.	Нарушение требований СП 71.13330.2017 «Изоляционные и отделочные покрытия. Актуализированная редакция СНиП 3.04.01-87»: «8.14.1 Основные требования, предъявляемые к готовым покрытиям пола, приведены в таблице 8.15* «Требования к готовому покрытию пола» (таблица 8.15 представлена ниже)
5	Отклонение наличников входного дверного блока и межкомнатных дверных блоков в помещениях квартиры (коридор, ванная комната, спальня, санузел) составило 3-4 мм. Фото № 20-23.	Нарушение требований ГОСТ 475-2016 «Блоки дверные деревянные и комбинированные. Общие технические условия»: «5.3.4 Дверные блоки, их сборочные единицы и детали должны иметь правильную геометрическую форму. Отклонения от плоскостности и прямолинейности сторон дверных блоков и их сборочных единиц не должны превышать, мм, по высоте, ширине и диагонали элементов: - до 1000 мм - 1,0; - св. 1000 до 1600 мм - 1,0; - св. 1600 до 2500 мм - 2,0;

		- св. 2500 мм - 3,0.»
6	Заделка отверстия для трубопровода отопления в напольном покрытии в детской, спальне и общей комнате выполнена с дефектом. Фото № 24-26.	Нарушение требований СП 71.13330.2017 «Изоляционные и отделочные покрытия. Актуализированная редакция СНиП 3.04.01-87»: «Поверхности покрытия не должны иметь выбоин, трещин, волн, вздутий, приподнятых кромок. Цвет покрытия должен соответствовать проектному» - из Таблицы 8.15. «Требования к готовому покрытию пола»
7	Окрашивание труб отопления в детской, спальне и общей комнате выполнено с дефектами. Фото № 27-30.	Нарушение требований СП 71.13330.2017 «Изоляционные и отделочные покрытия. Актуализированная редакция СНиП 3.04.01-87 (с Изменением № 1)»: «7.5.5 Приемка малярных работ осуществляется сплошным визуальным осмотром с учетом требований к окрашенным поверхностям, приведенных в таблице 7.7 Полосы, пятна, подтеки, брызги, следы от кисти или валика, неровности - Не допускаются» - из Таблицы 7.7 - Требования к качеству выполненных малярных работ.
8	Радиатор в детской смонтирован неровно. Фото № 31.	Нарушение требований СП 73.13330.2016 «Внутренние санитарно-технические системы зданий»: «6.4.8 Отопительные приборы должны быть закреплены строго вертикально (по отвесу) или горизонтально (по уровню) на кронштейнах или подставках, изготовленных в соответствии со стандартами, техническими условиями или рабочей документацией.
9	Дверное полотно входного дверного блока имеет дефекты (загрязнение, царапины). Фото № 32.	Нарушение требований ГОСТ 31173-2016 «Блоки дверные стальные. Технические условия»: «7.2.4 Внешний вид, качество сварных соединений, цвет и качество отделки дверных блоков оценивают визуально путем сравнения с образцами-эталоном, утвержденными руководителем предприятия-изготовителя, с расстояния 1,5 м при естественном освещении не менее 300 лк.»
10	Коробка входного металлического дверного блока имеет дефекты (царапины, сколы, загрязнения). Фото № 33.	Нарушение требований ГОСТ 31173-2016 «Блоки дверные стальные. Технические условия»: «5.3.11 Внешний вид изделий: цвет, допустимые дефекты поверхности облицовочных материалов и окрашенных элементов (риски, царапины и др.) должен соответствовать образцам-эталонам, утвержденным руководителем предприятия-изготовителя. Различия в цвете, глянце и дефекты поверхности, видимые невооруженным глазом с расстояния 0,6-0,8 м при естественном освещении не менее 300 лк, не допускаются.»
11	Затирка напольной плитки в коридоре, кухне-нише и санузле выполнена с нарушениями: неравномерное заполнение шовного пространства затирочным составом. Фото № 34-36.	Нарушение требований СП 71.13330.2017 «Изоляционные и отделочные покрытия. Актуализированная редакция СНиП 3.04.01-87 (с Изменением № 1)»: «Швы облицовки должны быть ровными, одинаковой ширины...».

12	Загрязнение различными растворами и механические повреждения напольного металлического порошка в кухне-нише и санузле. Фото № 37-38.	Нарушение требований ГОСТ 30245-2003 «Профили стальные гнутые замкнутые сварные квадратные и прямоугольные для строительных конструкций. Технические условия»: «4.7 Трещины, закаты, глубокие риски и другие повреждения на поверхности профилей не допускаются. Незначительная шероховатость, забоины, вмятины, мелкие риски, тонкий слой окислы и отдельные волосовины не должны препятствовать выявлению поверхностных дефектов и выводить толщину стенки поперечного сечения профиля за пределы допускаемых отклонений.»
13	Дефекты на лицевой поверхности подоконной доски (загрязнения, царапины) в детской и общей комнате. Фото № 39-41.	Нарушение требований ГОСТ 30673-2013 «Профили поливинилхлоридные для оконных и дверных блоков. Технические условия»: «4.2.8 Показатели внешнего вида профилей: цвет, блеск, качество поверхностей - должны соответствовать цвету, блеску и качеству поверхностей образцов-эталонов... Дефекты на лицевых поверхностях: риски, раковины, вздутия, царапины, трещины, пузырьки и т. д., видимые невооруженным глазом, не допускаются... ».
14	Окрашенные откосы оконного и дверного блока ПВХ в детской и общей комнате выполнены с дефектами. Фото № 41-43.	Нарушение требований СП 71.13330.2017 «Изоляционные и отделочные покрытия. Актуализированная редакция СНиП 3.04.01-87» (с Изменением № 1): «7.5.1 Малярные работы проводят по основаниям, соответствующим требованиям таблицы 7.4. Требования к категории поверхности - согласно таблице 7.5.» - (таблица 7.5 представлена ниже) «7.5.5 Приемка малярных работ осуществляется сплошным визуальным осмотром с учетом требований к окрашенным поверхностям, приведенных в таблице 7.7 Полосы, пятна, подтеки, брызги - Не допускаются для жилых и общественных помещений. Должны быть незаметны при сплошном визуальном осмотре с расстояния 2 м от поверхности для подсобных и технических помещений» - из Таблицы 7.7 - Требования к качеству выполненных малярных работ.
15	Кожух радиатора в общей комнате имеет дефекты (сколы, загрязнения). Фото № 44.	Нарушение требований ГОСТ 31311-2005 «Приборы отопительные. Общие технические условия»: «10.1 Монтаж отопительных приборов должен осуществляться по технологии, обеспечивающей их сохранность и герметичность соединений в соответствии с действующими строительными нормами и правилами и эксплуатационными документами изготовителя. 10.3 Отопительные приборы после окончания отделочных работ необходимо тщательно очистить от строительного мусора и прочих загрязнений. »

16	<p>Профиль ПВХ оконного блока в спальне и общей комнате имеет дефекты (загрязнение, царапины). Фото № 45-46.</p>	<p>Нарушение требований ГОСТ 30673-2013 «Профили поливинилхлоридные для оконных и дверных блоков. Технические условия»: «4.2.8 Показатели внешнего вида профилей: цвет, блеск, качество поверхностей - должны соответствовать цвету, блеску и качеству поверхностей образцов-эталонов... Дефекты на лицевых поверхностях: риски, раковины, вздутия, царапины, трещины, пузырьки и т. д., видимые невооруженным глазом, не допускаются...».</p>
17	<p>На стеклопакете оконного блока ПВХ в детской, спальне и общей комнате имеются дефекты (царапины, окалины). Фото № 47-49.</p>	<p>Нарушение требований ГОСТ 24866-2014 «Стеклопакеты клееные. Технические условия»: «5.1.1 По нормам ограничения пороков внешнего вида каждое стекло в стеклопакете должно соответствовать требованиям, указанным в нормативных документах на применяемые виды стекла.»</p>
18	<p>Оконный блок имеет щели, через которые происходит инфильтрация влаги внутрь помещения в спальне и общей комнате. Фото № 50-51.</p>	<p>Нарушение требований ГОСТ 30971-2012 «Швы монтажные узлов примыкания оконных блоков к стеновым проемам. Общие технические условия»: «5.1.9 Общее конструктивное решение узла примыкания (включая монтажный шов, элементы дополнительной атмосферозащиты, отделку откосов, а также все другие элементы, обеспечивающие сопряжение оконного блока с проемом в законченном виде) должно исключать возможность инфильтрации холодного воздуха через монтажные швы в зимнее время (сквозное продувание). 6.6 При составлении акта качества на заполнение монтажных зазоров проверяют: - глубину заполнения, размер монтажного шва; - отсутствие пустот, щелей, отслоений; - размер раковин (при наличии).»</p>
19	<p>Створка оконного блока в общей комнате имеет дефект (не закрывается). Фото № 52.</p>	<p>Нарушение требований ГОСТ 30777-2012 «Устройства поворотные, откидные, поворотно-откидные, раздвижные для оконных и балконных дверных блоков. Технические условия»: «5.3.6 Конструкция ручки для поворотных, откидных, поворотно-откидных, сдвижных, параллельно-сдвижных устройств должна обеспечивать фиксацию ручки в положениях "Открыто", "Откинута", "Закрывается", а также в положениях для проветривания.»</p>
20	<p>Отсутствует капельник оконного блока в общей комнате. Фото № 53.</p>	<p>Нарушение требований ГОСТ 34378-2018 «Конструкции ограждающие светопрозрачные. Окна и двери. Производство монтажных работ, контроль и требования к результатам работ»: 7.1.7 В общем случае перечень технологических операций монтажных работ по устройству окон (балконных дверей) с использованием блоков полной заводской готовности по ГОСТ 23166 включает в себя: - подготовку и крепление слива; 7.3.1.2 Установка и крепление слива должны исключать возможность попадания атмосферных осадков и конденсата, отводимого через дренажные</p>

		<i>отверстия оконного блока, на поверхность стены и в монтажный шов.»</i>
21	Отсутствует часть уплотняющей прокладки на оконном блоке ПВХ в общей комнате. Фото № 70.	Нарушение требований ГОСТ 23166-99 «Блоки оконные. Общие технические условия (с Изменением N 1, с Поправкой)»: «6.4 Приемочный контроль качества готовой продукции проводят поштучно, методом сплошного контроля, при этом проверяют: -внешний вид (отсутствие дефектов, видимых невооруженным глазом); -наличие и правильность установки уплотняющих прокладок; »
22	Наличники дверных блоков в детской, санузле и ванной комнате имеют дефект (загрязнены). Фото № 54-56.	Нарушение требований ГОСТ 475-2016 «Блоки дверные деревянные и комбинированные. Общие технические условия». «7.3.3 Внешний вид дверных блоков оценивают визуально путем сравнения с образцами-эталоном, утвержденными руководителем предприятия-изготовителя, при естественном или искусственном рассеянном освещении не менее 300 лк. Визуальную оценку проводят с расстояния 1,5 м от вертикально установленного дверного блока»
23	Между напольным покрытием и наличником деревянного дверного блока в ванной комнате имеется пространство. Фото № 56.	Нарушение требований ГОСТ 475-2016 «Блоки дверные деревянные и комбинированные. Общие технические условия»: «5.4.8 Установка и крепление наличников, доборных элементов, нащельников, обкладок, реек, раскладок и других элементов облицовки и отделки должны обеспечивать надежное соединение с сопрягаемыми элементами проема и конструкции дверного блока под действием нагрузок, возникающих при нормальных условиях эксплуатации. Наличники и доборные элементы должны полностью перекрывать монтажные швы.»
24	Напольное покрытие из ламината в детской имеет сколы. Фото № 57.	Нарушение требований СП 71.13330.2017 «Изоляционные и отделочные покрытия. Актуализированная редакция СНиП 3.04.01-87». «8.14.1 Основные требования, предъявляемые к готовым покрытиям пола, приведены в таблице 8.15* «Требования к готовому покрытию пола» (таблица 8.15 представлена ниже)
25	Фурнитура оконного блока ПВХ в детской и спальне не отрегулирована. Фото № 58-59.	Нарушение противоречит СТО НОСТРОЙ 2.23.62-2012 «Конструкции ограждающие светопрозрачные. ОКНА. Часть 2. Правила производства монтажных работ, контроль и требования к результатам работ»: «Приложение К «Примеры технологических регламентов на монтаж оконных блоков в наружных стенах различного конструктивного решения» Навесить створки и установить элементы остекления (произвести регулировку фурнитуры в соответствии с техническими условиями производителя системы фурнитуры)»

		<p>ГОСТ 30777-2012 «Устройства поворотные, откидные, поворотнo-откидные, раздвижные для оконных и балконных дверных блоков. Технические условия»:</p> <p>«5.3.6 Конструкция ручки для поворотных, откидных, поворотнo-откидных, сдвижных, параллельно-сдвижных устройств должна обеспечивать фиксацию ручки в положениях "Открыто", "Откинута", "Закрыто", а также в положениях для проветривания.»</p> <p>«5.5.1 Усилие, прикладываемое к ручке поворотного устройства для открывания и закрывания створки (полотна), не должно превышать 50 Н (75 Н - для балконного дверного блока).»</p>
26	<p>Затирка настенной плитки в ванной комнате и санузле выполнена с нарушениями: неполное заполнение шовного пространства затирочным составом, каверны. Фото № 60-61.</p>	<p>Нарушение требований СП 71.13330.2017 «Изоляционные и отделочные покрытия. Актуализированная редакция СНиП 3.04.01-87 (с Изменением № 1)»: «Швы облицовки должны быть ровными, одинаковой ширины...».</p>
27	<p>Разные цвета керамической настенной плитки в санузле. Фото № 62.</p>	<p>Нарушение требований СП 71.13330.2017 «Изоляционные и отделочные покрытия. Актуализированная редакция СНиП 3.04.01-87 (с Изменением № 1)»: «7.4.9 Отделку участка и всей поверхности интерьера и фасада облицовочными изделиями разных цвета, фактуры, текстуры и размеров следует проводить с подбором всего рисунка поля облицовки в соответствии с требованиями проектной и рабочей документации»</p> <p>Нарушение условий договора участия в долевом строительстве №ЛКГ-9.2(кв)-3/15/3(3) (АК) от 30.08.2020 г.</p>
28	<p>Дефект натяжного потолка в санузле и спальне (загрязнен). Фото № 63-64.</p>	<p>Нарушение требований ГОСТ Р «Натяжные потолки. Технические условия.» «При операционном (технологическом) контроле подлежат проверке:</p> <ul style="list-style-type: none"> - качество монтажа фиксирующих элементов системы крепления; - горизонтальность, прямолинейность, прямоугольность сборки каркаса системы крепления; - отсутствие видимых дефектов смонтированного натяжных потолка.
29	<p>Загрязнение настенной плитки в ванной комнате. Фото № 65.</p>	<p>Нарушение требований СП 71.13330.2017 «Изоляционные и отделочные покрытия. Актуализированная редакция СНиП 3.04.01-87 (с Изменением № 1)»: Раствор или бетон, выступивший из швов, должен быть удален с покрытия заподлицо с его поверхностью до его затвердевания (при использовании горячей мастики - сразу после остывания, холодной мастики - сразу после выступления из швов)» - из Таблицы 8.7 - Требования к покрытиям из плит и блоков.</p>

30	Настенная керамическая плитка в ванной комнате имеет дефект (трещина). Фото № 66.	Нарушение требований ГОСТ 13996-2019 «Плитки керамические. Общие технические условия»: «6.1.4 На лицевой поверхности плиток не допускаются трещины и цек . <i>Термины и определения дефектов лицевой поверхности керамических плиток</i> В.6 Цек — тонкие волосообразные трещины глазури, образующиеся вследствие различия коэффициента термического расширения черепка и глазури. В.7 Отбитость — механическое повреждение изделия (углов, граней, ребер), не покрытое глазурью.»
31	Сантехнический лок в ванной комнате имеет неправильную геометрическую форму (не закрывается). Фото № 67.	Нарушение требований ГОСТ 26138-84 «Элементы и детали встроенных шкафов и антресолей для жилых зданий. Технические условия»: «2.3. Элементы и детали шкафов и антресолей должны иметь правильную геометрическую форму. <i>Покоробленность полотен дверок, боковых стенок, полок и деталей в изделиях не должна превышать 1 мм на 1 м длины или ширины элемента.</i> <i>Откл. от перпендикулярности полотен дверок, боковых стенок и полок в изделиях не должны быть более 0,8 мм/м.»</i>
32	Дверное полотно дверного блока в гардеробном помещении имеет дефект (загрязнение). Фото № 68.	Нарушение требований ГОСТ 475-2016 «Блоки дверные деревянные и комбинированные. Общие технические условия»: «7.3.3 Внешний вид дверных блоков оценивают визуально путем сравнения с образцами-эталоном, утвержденными руководителем предприятия-изготовителя, при естественном или искусственном рассеянном освещении не менее 300 лк. Визуальную оценку проводят с расстояния 1,5 м от вертикально установленного дверного блока»
33	Дверной блок в спальне не обеспечивает безотказное открывание и закрывание двери. Фото № 69.	Нарушение требований ГОСТ 475-2016 «Блоки дверные деревянные и комбинированные. Общие технические условия»: «5.1.5 Конструкция дверных блоков должна обеспечивать их безотказное открывание и закрывание в течение всего срока эксплуатации.»

Таблица 7.5* - Требования к качеству поверхности в зависимости от типа финишного покрытия

Категория качества поверхности	Назначение	Требования (методы контроля)
K2	Поверхности, к декоративным свойствам которых предъявляются обычные требования (поверхности предназначены под выполнение облицовочных работ элементами площадью не менее 900 кв.см, нанесение декоративных штукатурок с размером зерна более 1 мм, для нанесения структурных красок и покрытий, для приклейки тяжелых обоев)	Допускается наличие царапин, раковин, задиров глубиной не более 1 мм (сплошной визуальный осмотр). Тени от бокового света допускаются (контроль проводят при необходимости доведения качества поверхности до категории K3)
K3	Поверхности, к декоративным свойствам которых предъявляются повышенные требования (поверхности предназначены под выполнение	Допускается наличие следов от абразива, применяемого при шлифовке поверхности, но не глубже

	облицовочных работ мелкоштучными и прозрачными элементами, нанесение декоративных штукатурок с размером зерна менее 1 мм, для нанесения неструктурных матовых красок и покрытий, приклейки обоев на бумажной и флизелиновой основе)	0,3 мм (сплошной визуальный осмотр). Тени от бокового света допускаются, но они должны быть значительно меньше, чем при качестве поверхности категории К2 (контроль проводят при необходимости)
К4	Поверхности, к декоративным свойствам которых предъявляются максимальные требования (поверхности предназначены под выполнение глянцевых облицовок, например под металлические или виниловые обои, нанесение глянцевых красок, глазури или покрытий, нанесение полимерной, тонкослойной, венецианской штукатурки или для иных видов высококачественного глянца, для окраски поверхности тонкослойными полуматовыми или глянцевыми покрытиями с применением аппаратов безвоздушного распыления, для приклейки тончайших металлизированных обоев и глянцевых фотообоев). Рекомендуется при установке бокового освещения	Не допускается наличие царапин, раковин, задигов, следов от инструмента (сплошной визуальный осмотр). Тени от бокового света не допускаются (сплошная визуальная оценка с помощью ручного бокового светильника)

Таблица 7.4* - Требования к оштукатуренным основаниям.

Контролируемый параметр	Предельное отклонение	Контроль (метод, объем, вид регистрации)
Простая штукатурка		
Отклонение от вертикали	Не более 3 мм на 1 м, но не более 10 мм на всю высоту помещения	Измерительный, контроль двухметровой рейкой или правилом, не менее пяти измерений на каждые 70 кв. м, журнал работ
Отклонение по горизонтали	Не более 3 мм на 1 м	
Неровности поверхности плавного очертания	На площади 4 кв.м. не более 4 мм на 1 м, но не более 10 мм на весь элемент	Измерительный, лекалом, не менее трех измерений на элемент, журнал работ
Отклонение оконных и дверных откосов, пилястр, столбов и т.п. от вертикали и горизонтали	Не более 4 мм на 1 м, но не более 10 мм на весь элемент	Измерительный, контроль двухметровой рейкой или правилом, не менее пяти измерений на каждые 70 кв.м., журнал работ
Отклонение радиуса криволинейных поверхностей от проектного значения	Не более 10 мм на весь элемент	
Отклонение ширины откоса от проектной	Не более 5 мм	
Улучшенная штукатурка		
Отклонение от вертикали	Не более 2 мм на 1 м, но не более 10 мм на всю высоту помещения	Измерительный, контроль двухметровой рейкой или правилом, не менее пяти измерений на каждые 50 кв.м., журнал работ
Отклонение по горизонтали	Не более 3 мм на 1 м	Измерительный, контроль двухметровой рейкой или правилом, не менее пяти измерений на каждые 50 кв.м., журнал работ
Неровности поверхности плавного очертания	Не более 2 шт., глубиной (высотой) до 3 мм	Измерительный, лекалом, не менее трех измерений на элемент, журнал работ

Отклонение оконных и дверных откосов, пилястр, столбов и т.п. от вертикали и горизонтали	На площади 4 кв.м. не более 4 мм на 1 м, но не более 10 мм на весь элемент	Измерительный, контроль двухметровой рейкой или правилом, не менее пяти измерений на каждые 50 кв.м., журнал работ
Отклонение радиуса криволинейных поверхностей от проектного значения	Не более 7 мм на весь элемент	
Отклонение ширины откоса от проектной	Не более 3 мм	
Высококачественная штукатурка		
Отклонение от вертикали	Не более 0,5 мм на 1 м, но не более 5 мм на всю высоту помещения	Измерительный, контроль двухметровой рейкой или правилом, не менее пяти измерений на каждые 50 кв.м., журнал работ
Отклонение по горизонтали	Не более 1 мм на 1 м	
Неровности поверхности плавного очертания	Не более 2 шт., глубиной (высотой) до 1 мм	Измерительный, лекалом, не менее трех измерений на элемент, журнал работ
Отклонение оконных и дверных откосов, пилястр, столбов и т.п. от вертикали и горизонтали	На площади 4 кв.м. не более 2 мм на 1 м, но не более 5 мм на весь элемент	Измерительный, контроль двухметровой рейкой или правилом, не менее пяти измерений на каждые 50 кв.м., журнал работ
Отклонение радиуса криволинейных поверхностей от проектной величины	Не более 4 мм на весь элемент	
Отклонение ширины откоса от проектной	Не более 2 мм	

Таблица 7.6* – Требования к облицовочным покрытиям.

Облицованная поверхность	Параметры и требуемые значения			
	Отклонение от вертикали, мм на 1 м длины, не более	Отклонения расположения швов от вертикали и горизонтали, мм на 1 м длины, не более	Несовпадения профиля на стыках архитектурно-строительных деталей и швов, мм на 1 м, не более	Неровности плоскости облицовки (при контроле двухметровой рейкой), мм, не более
Из керамических, стеклокерамических и других изделий:				
- наружная облицовка	2 (5 на этаж)	2	4	3
- внутренняя облицовка	1,5 (4 на этаж)	1,5	3	2

Таблица 8.15* - Требования к готовому покрытию пола

Наименование параметра	Допустимое значение	Контроль (метод, объем, вид регистрации)
Отклонения поверхности покрытия от плоскости при проверке двухметровой контрольной рейкой: - песчаных, мозаично-бетонных, асфальтобетонных, керамических, каменных, шлакоситалловых	Не более 4 мм	Измерительный, контроль двухметровой рейкой, не менее девяти измерений на каждые 50-70 кв.м. поверхности покрытия или в одном помещении меньшей площади, акт приемки
- поливинилацетатных, дощатых, паркетных покрытий и покрытий из линолеума, рулонных на основе синтетических волокон из поливинилхлоридных и сверхтвердых древесноволокнистых плит	Не более 2 мм	
Зазоры между досками дощатого покрытия	Не более 1 мм	

Зазоры между паркетными досками и паркетными щитами	Не более 0,5 мм	Измерительный, не менее пяти измерений на каждые 50-70 м2 поверхности покрытия или в одном помещении меньшей площади, акт приемки
Зазоры между смежными планами штучного паркета	Не более 0,2 мм	
Зазоры и щели между плинтусами и покрытием пола или стенами (перегородками), между смежными кромками полотнищ линолеума, ковров, рулонных материалов и плиток	Не допускаются	Измерительный, не менее пяти измерений на каждые 50-70 м2 поверхности покрытия или в одном помещении меньшей площади, акт приемки
Поверхности покрытия не должны иметь выбоин, трещин, волн, вздутий, приподнятых кромок. Цвет покрытия должен соответствовать проектному		

ВЫВОД: Исходя из исследования по данному вопросу, специалист сделал вывод о том, что качество объекта долевого строительства: жилого помещения (квартиры) № _____ расположенное в многоквартирном жилом доме по адресу: Московская обл., г. о. Люберцы, г. Люберцы, ул. Весенняя, д. 6, общей площадью 77,40 кв.м. **не соответствует** условиям договора участия в долевом строительстве № _____ от 30.08.2020 г., требованиям технических регламентов, СП, СНИП, ГОСТ проектной документации и градостроительных регламентов, а также иным обязательным требованиям.

Исследование по Вопросу №2

Вопрос 2: В случае выявления такого несоответствия, определить объем обнаруженных дефектов и стоимость их устранения с учетом работ, материалов и иных необходимых затрат.

Для ответа на данный вопрос специалист проанализировал исследовательскую часть ответа на первый вопрос, а также произвёл натурный осмотр объекта исследования: жилое помещение (квартира) № _____ расположенное в многоквартирном жилом доме по адресу: Московская обл., г. о. Люберцы, г. Люберцы, ул. Весенняя, д. 6, общей площадью 77,40 кв.м. Также, специалистом проводились измерения всех геометрических характеристик в квартире по итогам данных фиксации дефектов.

Согласно полному и всестороннему исследованию, специалист обнаружил на объекте исследования (жилое помещение (квартира) № _____ расположенное в многоквартирном жилом доме по адресу: Московская обл., г. о. Люберцы, г. Люберцы, ул. Весенняя, д. 6, общей площадью 77,40 кв.м. недостатки (дефекты), которые позволяют сделать вывод о несоответствии объекта условиям договора участия в долевом строительстве № _____ от 30.08.2020 г, требованиям технических регламентов, проектной документации и градостроительных регламентов, а также иным обязательным требованиям.

Выявленные дефекты указаны в исследовательской части ответа на первый вопрос данного Заключения специалиста.

На элементах отделочных слоёв имеется некоторый физический износ. В соответствии с Постановлением Пленума Верховного Суда РФ от 23.06.2015 № 25 «О применении судами некоторых положений раздела 1 части первой Гражданского кодекса РФ» п.13. износ материалов не учитывается:

«...Если для устранения поврежденных имущества истца использовались или будут использоваться новые материалы, то за исключением случаев, установленных законом или договором, расходы на такое устранение включаются в состав реального ущерба истца

полностью несмотря на то, что стоимость имущества увеличилась или может увеличиться, по сравнению с его стоимостью до повреждения.»

Также, необходимо указать, что при расчёте стоимости специалист вводил дополнительные поправочные коэффициенты в виду того, что при демонтаже/монтаже отделочных конструкций в квартире имеется мебель, имеется электропроводка, живут люди и т.д. и данные условия усложняют выполнение работ по восстановительному ремонту, согласно принятой методике. Указанная методика «заложена» в программный комплекс «Smeta.ru».

Указанные поправочные коэффициенты принимаются в соответствии с Приказом Минстроя России от 4 августа 2020 года N 421/пр «Об утверждении Методики определения сметной стоимости строительства, реконструкции, капитального ремонта, сноса объектов капитального строительства, работ по сохранению объектов культурного наследия (памятников истории и культуры) народов Российской Федерации на территории Российской Федерации».

При ремонте и реконструкции работы, аналогичные технологическим процессам в новом строительстве (в том числе, возведение новых конструктивных элементов в ремонтируемых зданиях и сооружениях) и не учтенные в ТЕРр, принимаются по соответствующим Территориальным единичным расценкам ТЕР (кроме расценок сборника №46 "Работы при реконструкции зданий и сооружений") на строительные работы с применением коэффициентов:

- к затратам труда и оплате труда рабочих-строителей - 1,15,
- к стоимости эксплуатации машин (в том числе к оплате труда машинистов)-1,25.

Уточнения сметных показателей, связанные с порядком применения ТЕРр и учетом коэффициентов на условия работ осуществляется при составлении смет, при этом приводятся ссылки (в сметном расчёте) на соответствующие пункты технических частей соответствующих Сборников ТЕРр и Общих Указаний.

При производстве ремонтно-строительных работ в эксплуатируемых зданиях и сооружениях, вблизи объектов, находящихся под высоким напряжением, на территории действующих предприятий, имеющих разветвленную сеть транспортных и инженерных коммуникаций и стесненные условия для складирования материалов, и в других усложняющих условиях проведения ремонтно-строительных работ к нормам затрат труда, оплате труда рабочих, затратам на эксплуатацию машин, в том числе оплате труда рабочих, обслуживающих машины, следует применять коэффициенты, учитывающие эти условия.

Таблица на применение поправочных коэффициентов

№ п/п	Условия производства работ	Коэффициенты к расценкам сборников ТЕР (кроме сборника ТЕР № 46)	Коэффициенты к расценкам сборника ТЕР № 46 и сборников ТЕРр
1	2	3	4
3	Производство строительных и других работ в существующих зданиях и сооружениях <u>в стесненных условиях</u> : с наличием в зоне производства работ действующего технологического оборудования (станков, установок, кранов и т.п.) или загромождающих предметов (лабораторное оборудование, <u>мебель</u> и т.п.) или движения транспорта по внутрицеховым путям.	1,35	1,15

Далее, специалист составил смету на устранение выявленных им дефектов и несоответствий по результатам полного и всестороннего исследования.

При составлении сметы использовался Программный комплекс "Smeta.ru" версия 11.X, Ключ № FSTS-0067 508. Сметный расчёт был выполнен в расценках Территориальная сметно-нормативная база для Московской области (ТСНБ-2001 МО) в редакции 2014 года. ТСНБ-2001 МО предназначена для составления сметной документации для объектов, расположенных на территории Московской области. ТСНБ-2001 Московской области в редакции 2014 года утверждена и внесена в федеральный реестр сметных нормативов приказом Минстроя России от 21.09.2015 года №675/пр.

Расценки ФЭР (Федеральные единичные расценки) специалистом не брались во внимание так как они применяются на территории РФ, если заказ Государственного федерального значения, и оплачивается с Федерального Казначейства.

Также необходимо отметить, что сборник МТСН (ТСН)– Минстрой РФ является составной частью системы ценообразования и сметного нормирования в строительстве, действующей в городе Москва. Содержание, построение, изложение и оформление МТСН соответствует требованиям «Методика определения стоимости строительной продукции на территории Российской Федерации».

Специалист рассчитал сметную стоимость восстановительного ремонта квартиры по устранению дефектов, которые были выявлены специалистом по результатам натурного осмотра квартиры. Для этого он измерял при натурном осмотре объёмы объекта исследования. Таким образом, в смете указаны те объёмы и те работы, которые необходимы для устранения выявленных специалистом дефектов (см. локальный сметный расчёт Приложение №5).

Согласно нормативов, установленных в Градостроительном кодексе Российской Федерации от 29.12.2004 N 190-ФЗ (с изменениями на 30 апреля 2021 года):

«Статья 1. Основные понятия, используемые в настоящем Кодексе

32) сметные цены строительных ресурсов - сводная агрегированная в территориальном разрезе документированная информация о стоимости строительных ресурсов, установленная расчетным путем на принятую единицу измерения и размещаемая в федеральной государственной информационной системе ценообразования в строительстве;

(Пункт дополнительно включен с 4 июля 2016 года Федеральным законом от 3 июля 2016 года N 369-ФЗ)

33) сметные нормативы - сметные нормы и методики, необходимые для определения сметной стоимости строительства, стоимости работ по инженерным изысканиям и по подготовке проектной документации, а также методики разработки и применения сметных норм;

(Пункт дополнительно включен с 4 июля 2016 года Федеральным законом от 3 июля 2016 года N 369-ФЗ; в редакции, введенной в действие Федеральным законом от 26 июля 2017 года N 191-ФЗ.)

Далее, специалист, согласно Постановлению Правительства РФ от 4 июля 2020 г. N 985 «Об утверждении перечня национальных стандартов и сводов правил (частей таких стандартов и сводов правил), в результате применения которых на обязательной основе обеспечивается соблюдение требований Федерального закона "Технический регламент о безопасности зданий и сооружений" и о признании утратившими силу некоторых актов Правительства Российской Федерации» разъясняет, что все применяемые нормативы при производстве исследования по вопросам в данном Заключении специалиста применены им на основании обязательных требований строительных норм и правил в связи с тем, что они напрямую связаны с Техническим регламентом о безопасности зданий и сооружений (с

изменениями на 2 июля 2013 года) (Федеральный закон "Технический регламент о безопасности зданий и сооружений" от 30.12.2009 N 384-ФЗ).

В исследовательской части ответов на вопросы Заключения специалист ссылался только на данные, указанные в обязательных требованиях строительных и градостроительных норм, и правил.

ВЫВОД: На основе подготовленного локального сметного расчета специалистом установлено, что стоимость устранения выявленных строительных недостатков в жилом помещении (квартире) № _____ расположенное в многоквартирном жилом доме по адресу: Московская обл., г. о. Люберцы, г. Люберцы, ул. Весенняя, д. 6, общей площадью 77,40 кв.м, составляет:

722 344 (семьсот двадцать две тысячи триста сорок четыре) рубля 47 копеек. Локальный сметный расчет представлен в Приложении №5.

3. ВЫВОДЫ

ВОПРОС №1: Определить, соответствует ли качество объекта долевого строительства: жилого помещения (квартиры) № _____ расположенное в многоквартирном жилом доме по адресу: Московская обл., г. о. Люберцы, г. Люберцы, ул. Весенняя, д. 6, общей площадью 77,40 кв.м., условиям договора участия в долевом строительстве № _____ от 30.08.2020 г., требованиям технических регламентов, СП, СНИП, ГОСТ, проектной документации и градостроительных регламентов, а также иным обязательным требованиям.

Качество объекта долевого строительства: жилого помещения (квартиры) № _____ расположенное в многоквартирном жилом доме по адресу: Московская обл., г. о. Люберцы, г. Люберцы, ул. Весенняя, д. 6, общей площадью 77,40 кв.м. **не соответствует** условиям договора участия в долевом строительстве от № _____ от 30.08.2020 г. требованиям технических регламентов, СП, СНИП, ГОСТ проектной документации и градостроительных регламентов, а также иным обязательным требованиям. Перечень выявленных дефектов и несоответствий нормативным требованиям указан в Таблице №1 исследовательской части по вопросу №1.

ВОПРОС №2: В случае выявления такого несоответствия, определить объем обнаруженных дефектов и стоимость их устранения с учетом работ, материалов и иных необходимых затрат.

При проведении натурального осмотра в Квартире выявлены дефекты строительно-отделочных работ, перечень которых указан в Таблице №1 исследовательской части по вопросу №1. Специалистом подготовлен локальный сметный расчет с указанием наименований работ и их объемах, необходимых для устранения выявленных специалистом дефектов. На основе подготовленного локального сметного расчета специалистом установлено, что стоимость устранения выявленных строительных недостатков в жилом помещении (квартире) № _____ расположенное в многоквартирном жилом доме по адресу: Московская обл., г. о. Люберцы, г. Люберцы, ул. Весенняя, д. 6, общей площадью 77,40 кв.м., составляет:

722 344 (семьсот двадцать две тысячи триста сорок четыре) рубля 47 копеек.

Специалист:



Титова М.Ю.

Приложение №1. Фотографии, сделанные специалистом во время осмотра.



Фото №1. Общий вид коридора в квартире.



Фото №2. Общий вид коридора в квартире.



Фото №3. Общий вид кухни-ниши в квартире.



Фото №4. Общий вид
детской комнаты в
квартире.



Фото №5. Общий вид
общей комнаты в квартире.



Фото №6. Общий вид
спальни в квартире.



Фото №7. Общий вид гардеробного помещения в квартире.



Фото №8. Общий вид ванной комнаты в квартире.

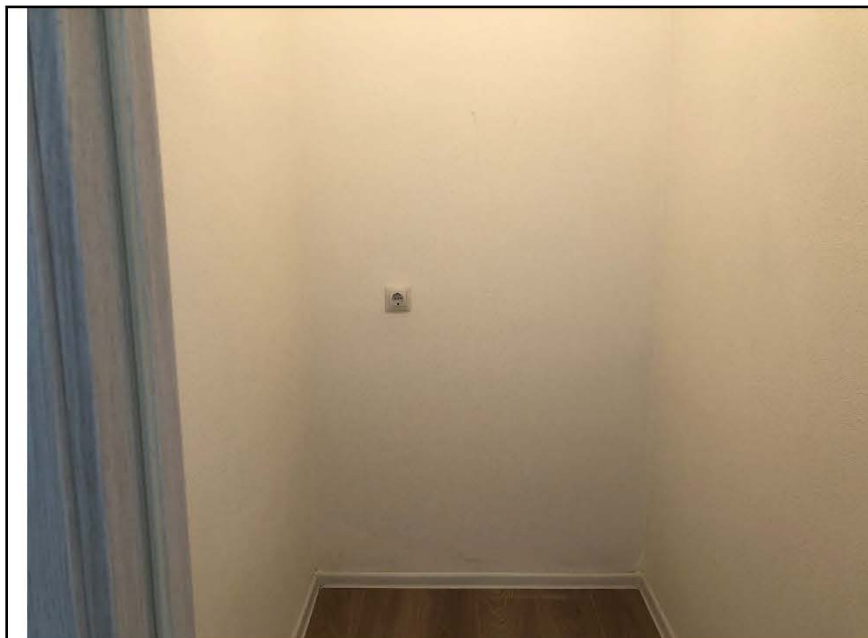

Фото №9. Общий вид санузла в квартире.

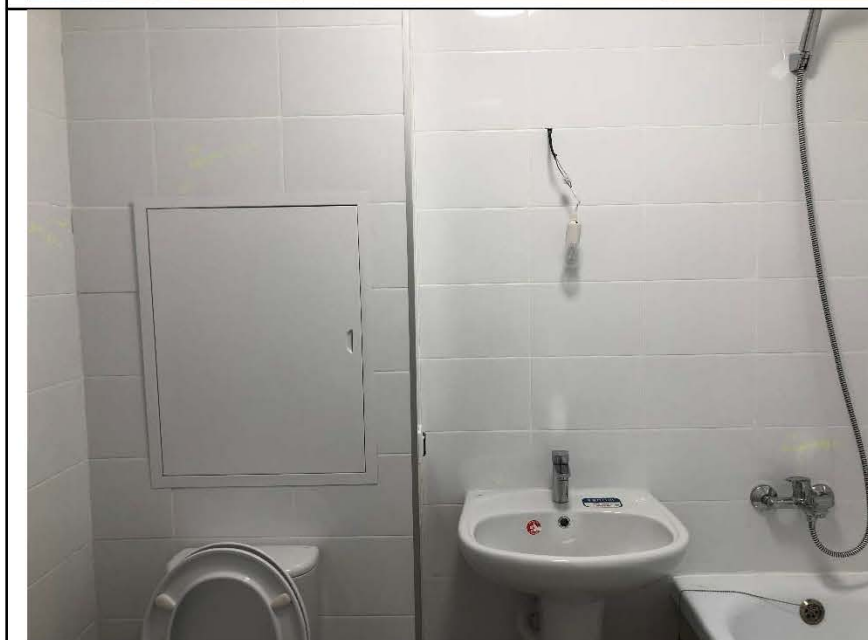

Фото №10. Измерение уровня стен коридора в квартире.

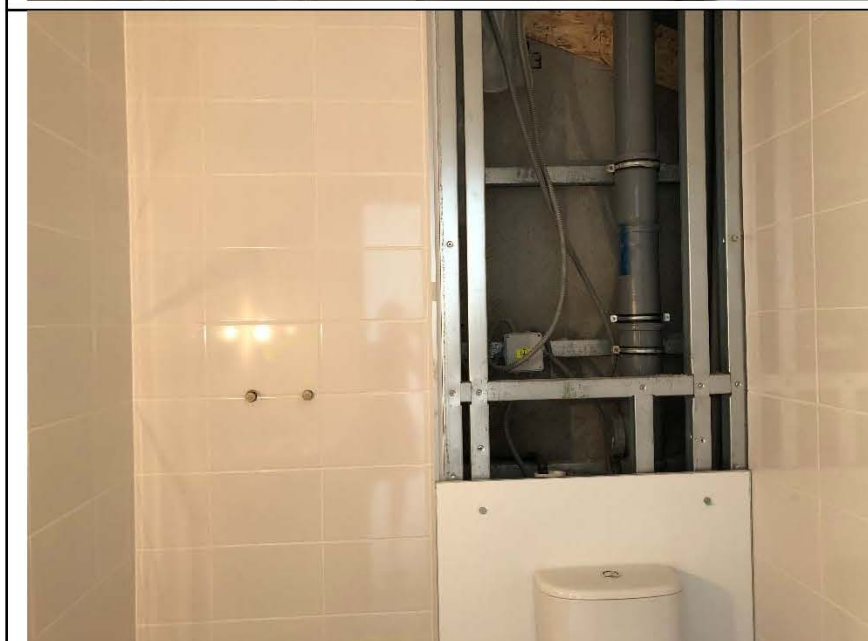

Фото №11. Измерение уровня стен спальни в квартире.



Фото №12. Измерение уровня стен гардеробного помещения в квартире.



Фото №13. Измерение уровня стен детской в квартире.



Фото №14. Измерение настенной плитки ванной комнаты в квартире.



Фото №15. Измерение настенной плитки санузла в квартире.



Фото №16. Измерение напольного покрытия детской комнаты в квартире.



Фото №17. Измерение напольного покрытия коридора в квартире.



Фото №18. Измерение напольного покрытия спальни в квартире.



Фото №19. Измерение
напольного покрытия
ванной комнаты в
квартире.



Фото №20. Измерение
уровня наличника входной
двери.



Фото №21. Измерение
уровня наличника двери в
ванной комнате.



Фото №22. Измерение уровня наличника двери в спальне.



Фото №23. Измерение уровня наличника двери в санузле.



Фото №24. Дефект заделки отверстия для трубопровода отопления в напольном покрытии в детской.



Фото №25. Дефект заделки отверстия для трубопровода отопления в напольном покрытии в спальне.



Фото №26. Дефект заделки отверстия для трубопровода отопления в напольном покрытии в общей комнате.



Фото №27. Дефект окрашивания труб отопления в детской.

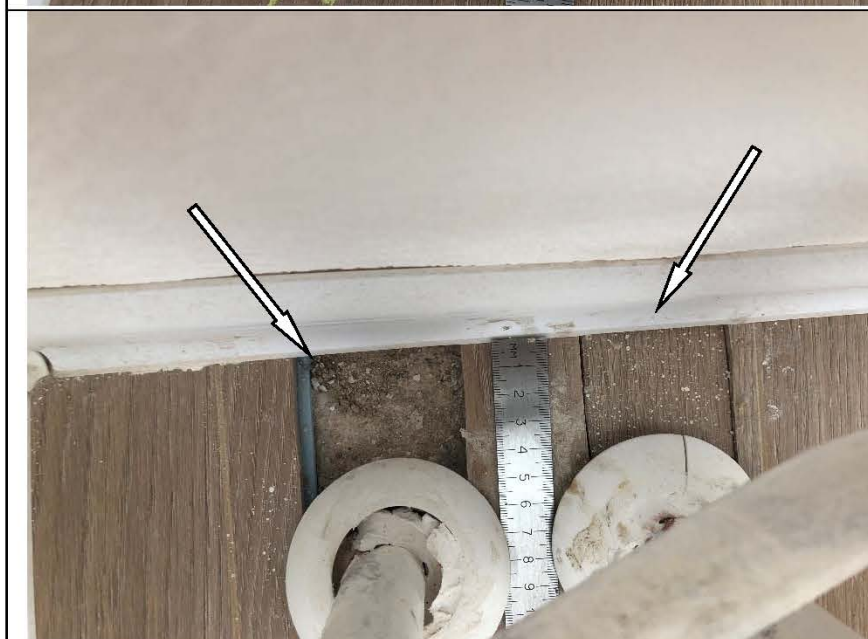

Фото №28. Дефект окрашивания труб отопления в детской.



Фото №29. Дефект окрашивания труб отопления в спальне.

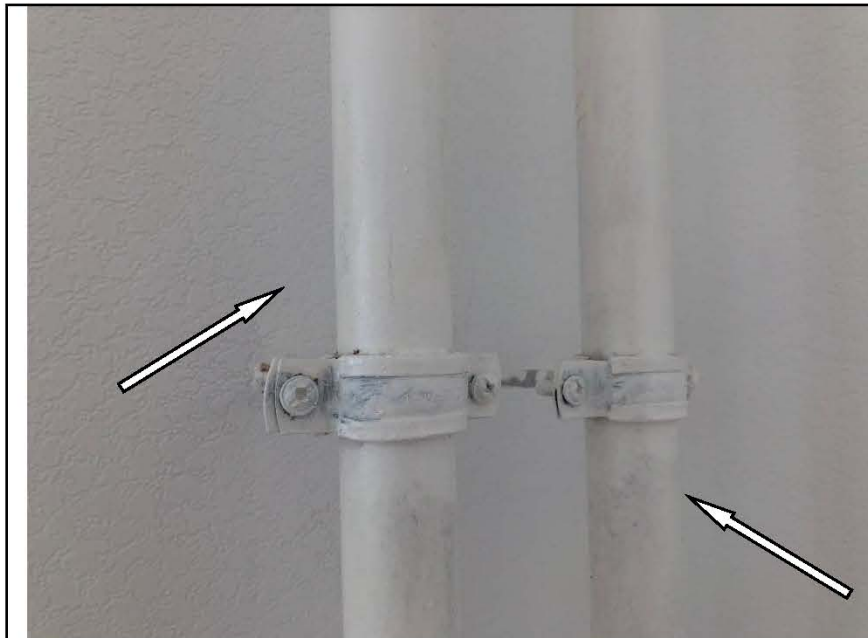

Фото №30. Дефект окрашивания труб отопления в общей комнате.

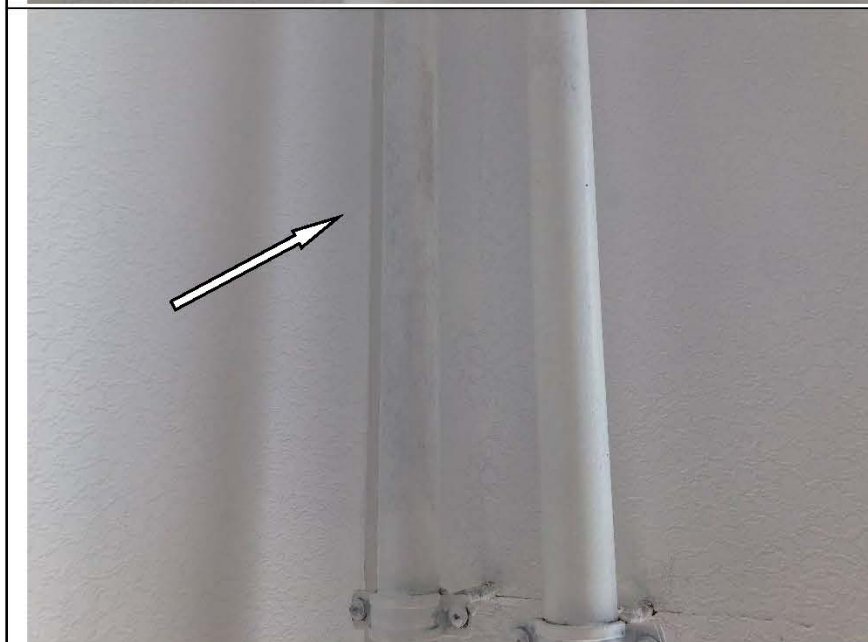

Фото №31. Неровно смонтированный отопительный прибор в детской.

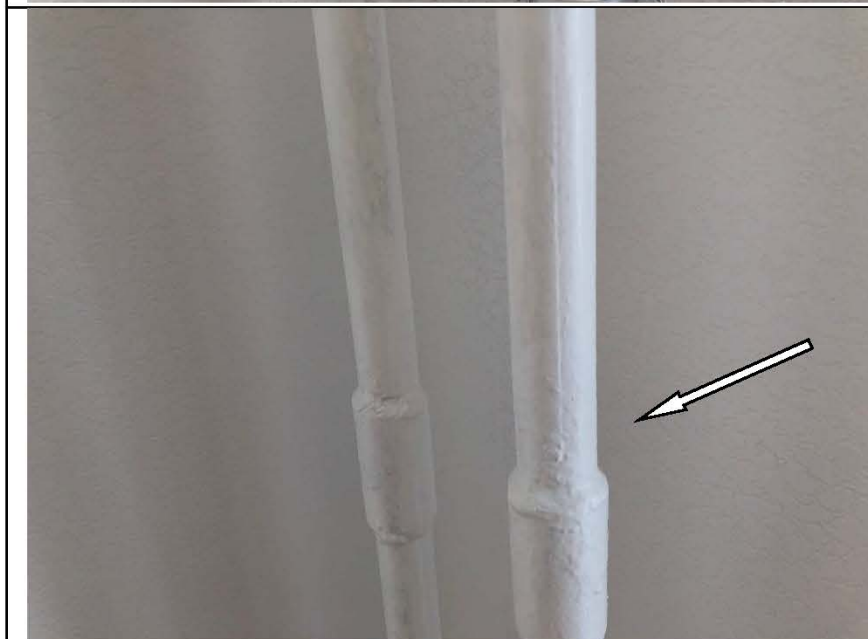

Фото №32. Дефект полотна двери входной двери (загрязнения, царапины).



Фото №33. Блок входной двери имеет дефекты (царапины, сколы, загрязнения).



Фото №34. Дефект затирки
напольной плитки в
коридоре.

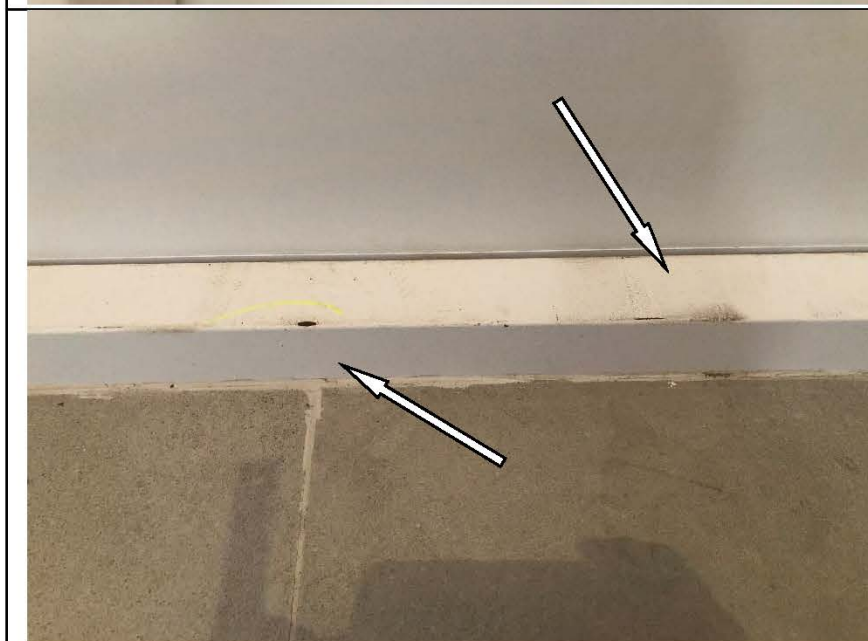

Фото №35. Дефект затирки
напольной плитки в кухне-
нише.



Фото №36. Дефект затирки
напольной плитки в
санузле.



Фото №37. Дефект
напольного металлического
порожка в кухне-нише.



Фото №38. Дефект
напольного металлического
порожка в кухне-нише
(механическое
повреждение, загрязнение).



Фото №39. Дефект
подоконной доски в
детской комнате
(загрязнения, царапины) .



Фото №40. Дефект подоконной доски в общей комнате (загрязнения, царапины). Дефект откосов оконного блока ПВХ.



Фото №41. Дефект подоконной доски (загрязнения, царапины). Дефект откосов оконного блока ПВХ в общей комнате выполнены с дефектами.



Фото №42. Откосы оконного блока ПВХ в детской выполнены с дефектами.

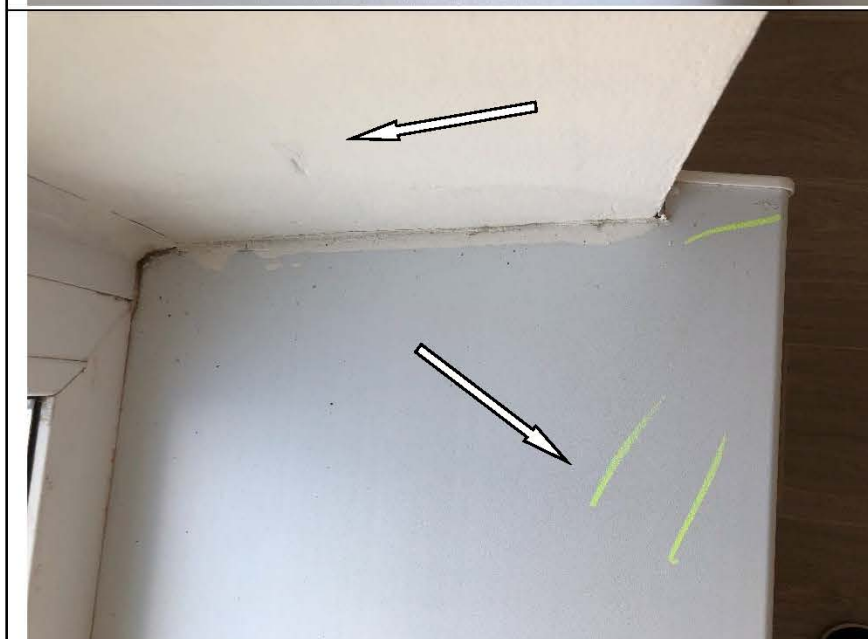

Фото №43. Откосы оконного блока ПВХ в общей комнате выполнены с дефектами.

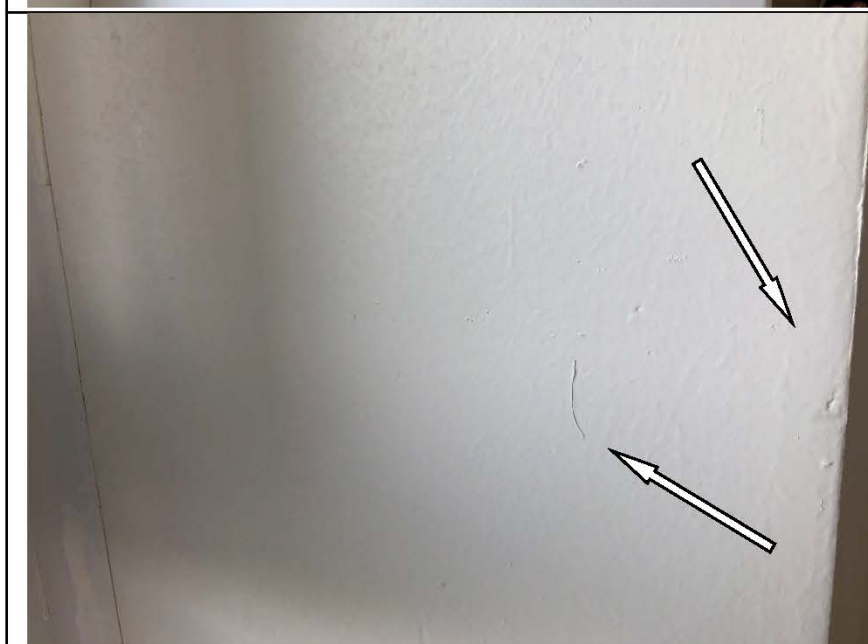

Фото №44. Дефект кожуха радиатора в общей комнате (сколы, загрязнения). Дефект радиатора (загрязнение).

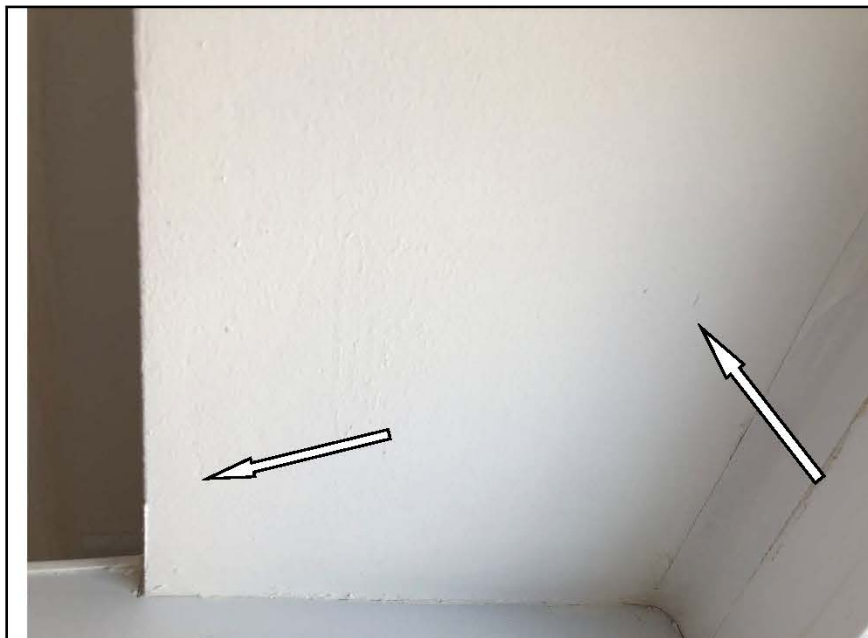

Фото №45. Профиль ПВХ оконного блока в спальней имеет дефекты (загрязнения, царапины).



Фото №46. Профиль ПВХ оконного блока в общей комнате имеет дефекты (загрязнения, царапины).

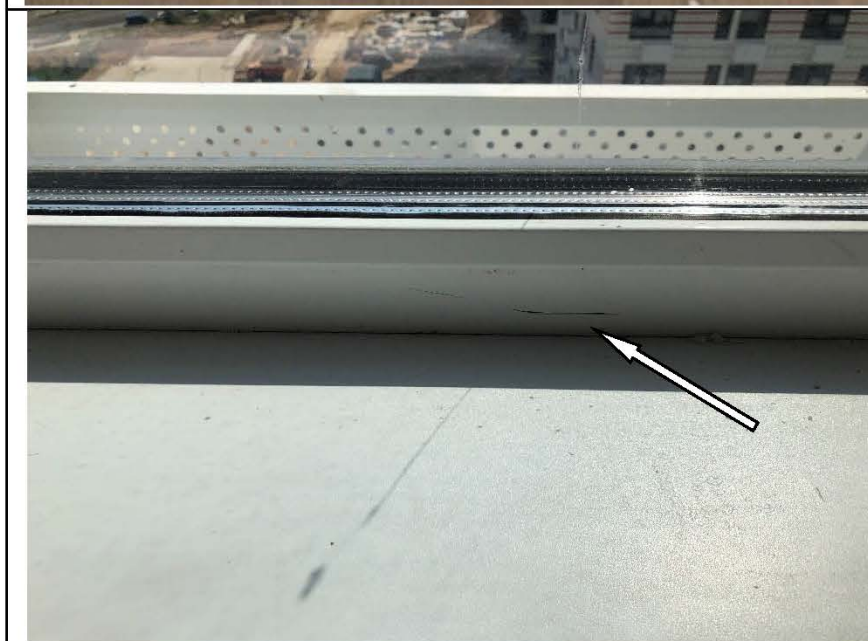

Фото №47. Царапины на стеклопакете оконного блока ПВХ в детской.

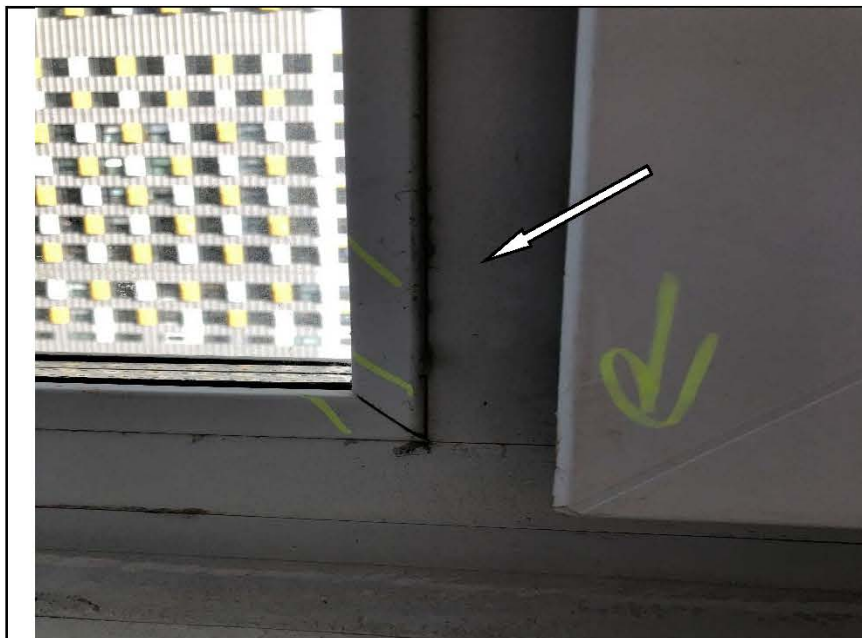

Фото №48. Царапины на стеклопакете оконного блока ПВХ в спальне.

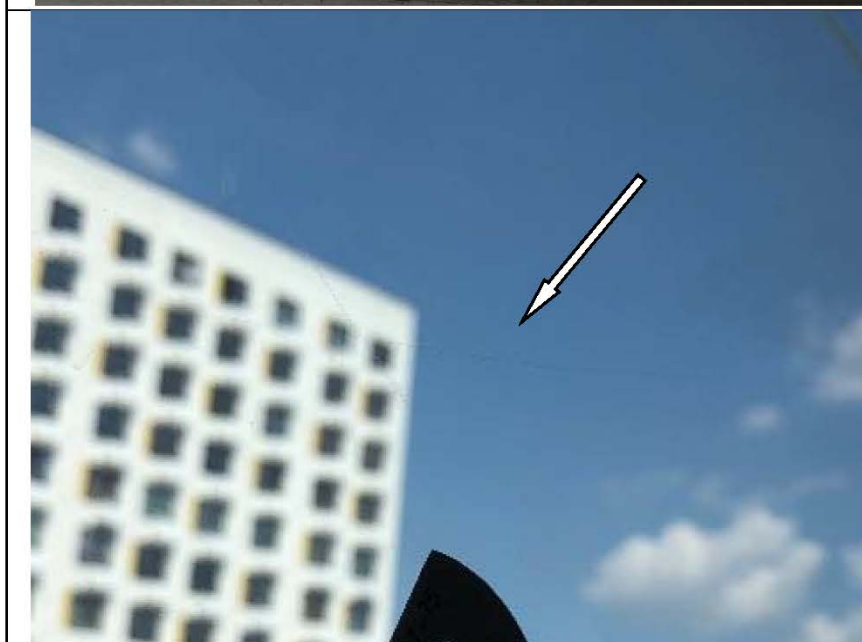

Фото №49. Окарины и царапины на стеклопакете оконного блока ПВХ в общей комнате.



Фото №50. Следы инфильтрации воздуха оконного блока в спальне.

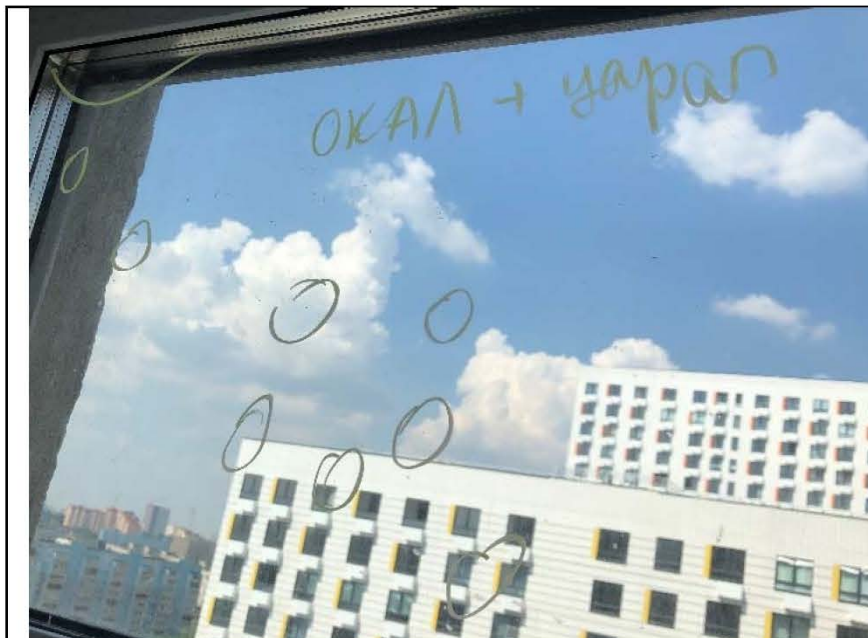

Фото №51. Следы инфильтрации воздуха оконного блока в общей комнате.



Фото №52. Створка в общей комнате не закрывается.

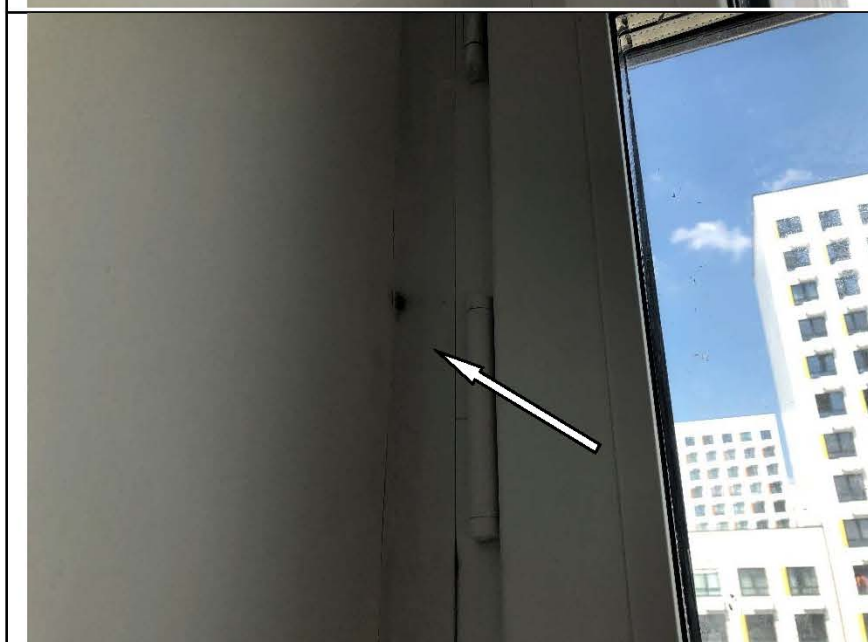

Фото №53. Отсутствует капельник в общей комнате.



Фото №54. Дефект наличника дверного блока в детской.

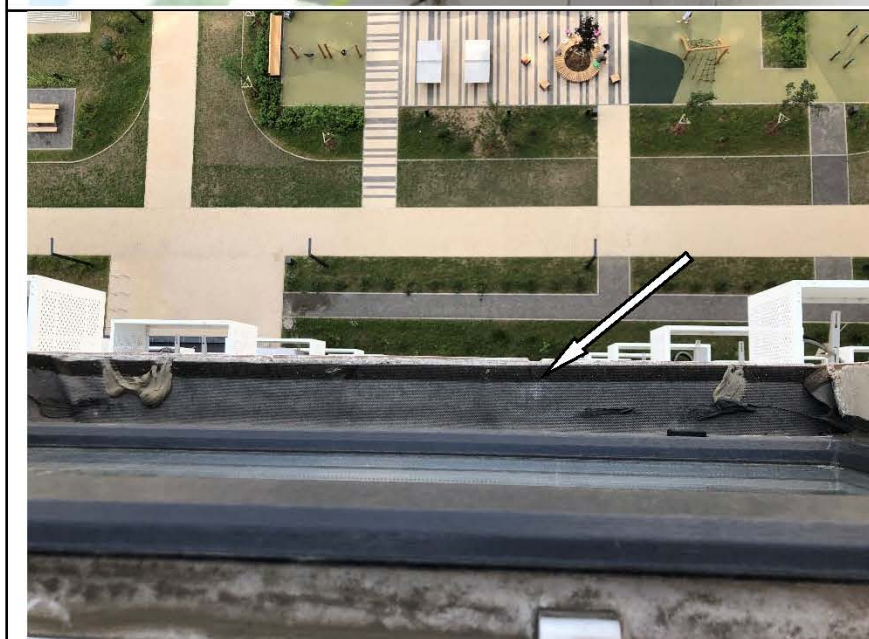

Фото №55. Дефект наличника дверного блока в санузле (загрязнен).



Фото №56. Дефект наличника дверного блока в ванной комнате (загрязнен). Дефект наличника дверного блока (отсутствует примыкание к поверхности пола).

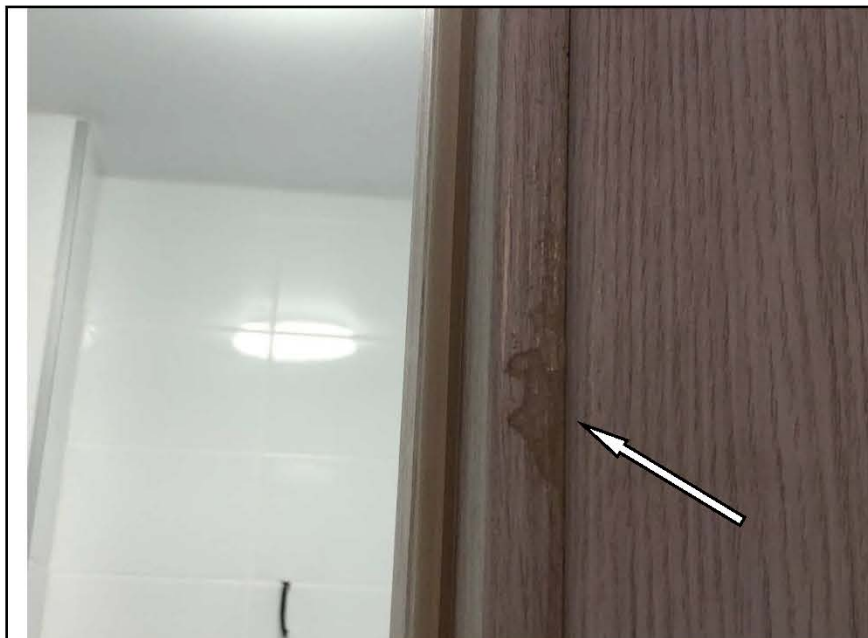

Фото №57. Сколы на напольном покрытии в детской.



Фото №58. Фурнитура оконного блока ПВХ в детской не отрегулирована.

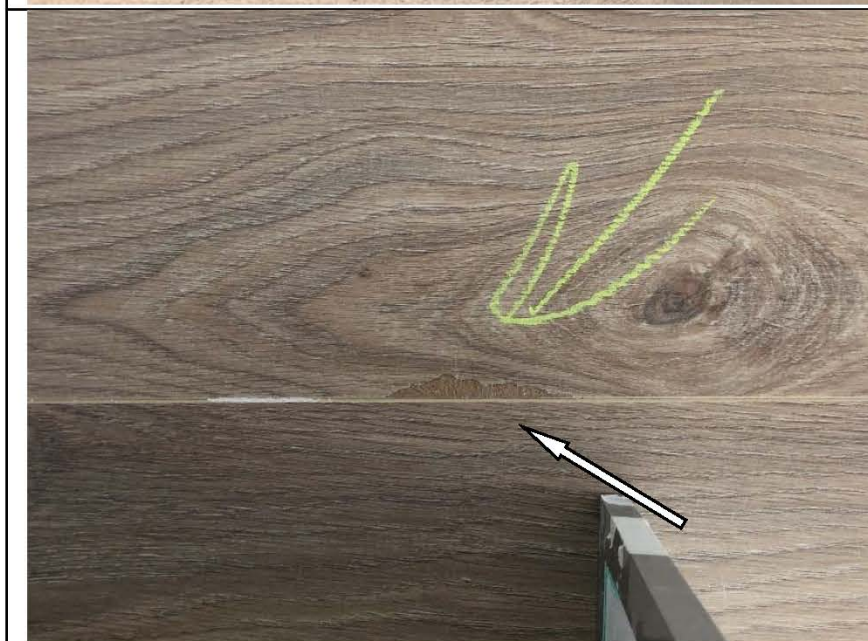

Фото №59. Фурнитура оконного блока ПВХ в спальне не отрегулирована.



Фото №60. Дефект затирки настенной плитки в ванной комнате.



Фото №61. Дефект затирки
настенной плитки в
санузле.

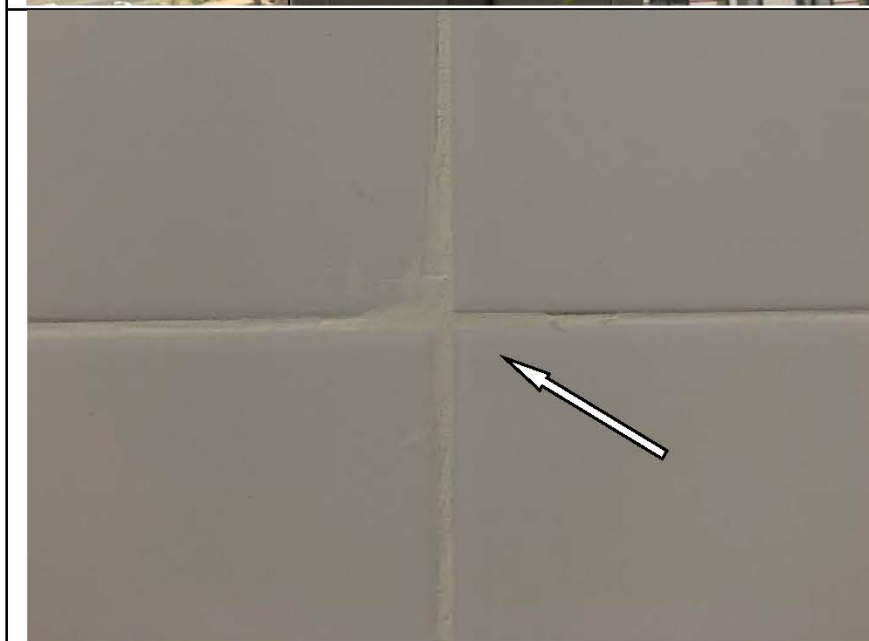

Фото №62. Разнотонность
настенной плитки в
санузле.



Фото №63. Натяжной
потолок в санузле
загрязнен.



Фото №64. Натяжной потолок в спальне загрязнен.



Фото №65. Загрязнение настенной плитки в ванной комнате.

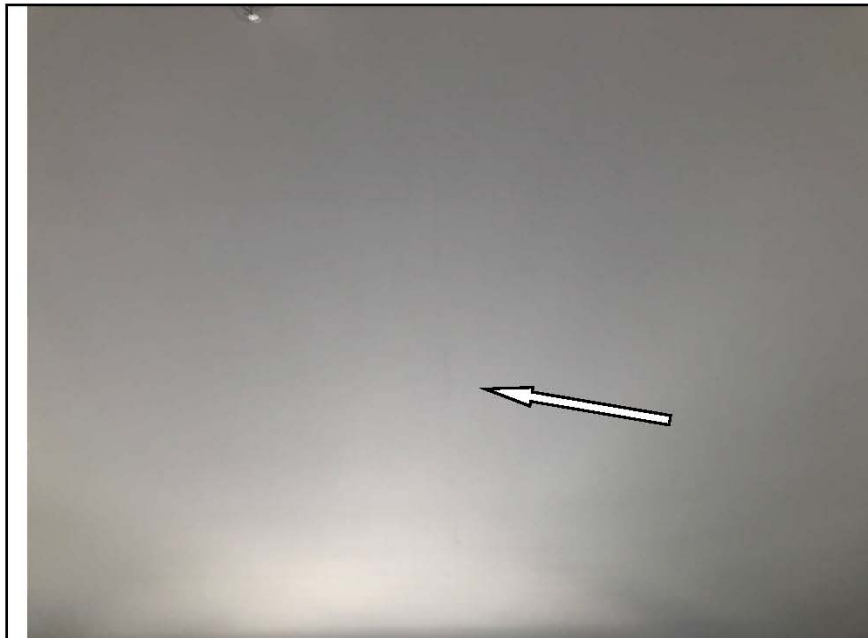

Фото №66. Трещина на настенной плитке в ванной комнате.



Фото №67.
Сантехнический люк в
ванной комнате имеет
дефект.



Фото №68. Дверное
полотно в гардеробном
помещении загрязнено.



Фото №69. Дверной блок в
спальне не обеспечивает
безотказное
открытие/закрытие двери.



Фото №70. Отсутствует часть уплотняющей прокладки на оконном блоке ПВХ в общей комнате.

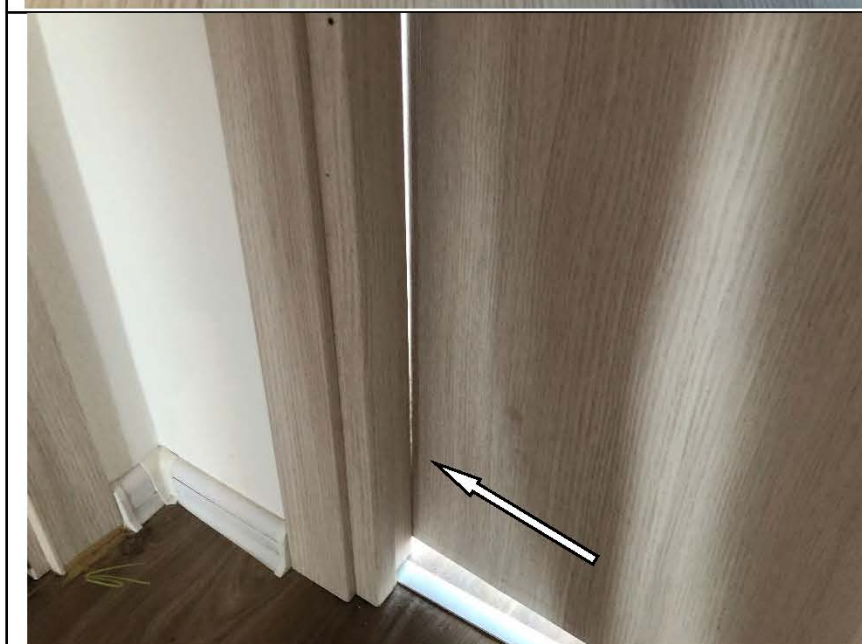

Фото №71. Измерение уровня стен общей комнаты в квартире.





РОССИЙСКАЯ ФЕДЕРАЦИЯ

ФЕДЕРАЛЬНОЕ ГОСУДАРСТВЕННОЕ БЮДЖЕТНОЕ ОБРАЗОВАТЕЛЬНОЕ
УЧРЕЖДЕНИЕ ВЫСШЕГО ОБРАЗОВАНИЯ
«НАЦИОНАЛЬНЫЙ ИССЛЕДОВАТЕЛЬСКИЙ МОСКОВСКИЙ
ГОСУДАРСТВЕННЫЙ СТРОИТЕЛЬНЫЙ УНИВЕРСИТЕТ»
Москва

ДИПЛОМ МАГИСТРА СОТЛИЧИЕМ

107704 0224323

ДОКУМЕНТ ОБ ОБРАЗОВАНИИ И О КВАЛИФИКАЦИИ

Регистрационный номер

2540 М

Дата выдачи

16 июля 2020 года

Настоящий диплом свидетельствует о том, что

**ТИТОВА
Мария Юрьевна**

освоил(а) программу магистратуры по направлению подготовки

08.04.01 СТРОИТЕЛЬСТВО

и успешно прошел(ла) государственную итоговую аттестацию

Решением Государственной экзаменационной комиссии
присвоена квалификация

магистр

Протокол № 74/84 от « 19 » июня 2020 г.

Председатель
Государственной
экзаменационной комиссии



Д.Ф. Жихарев

Руководитель организации
осуществляющей образовательную
деятельность

П.А. Акимов

Федеральное
государственное бюджетное
образовательное учреждение высшего образования
«Национальный исследовательский
Московский государственный строительный университет»

УДОСТОВЕРЕНИЕ О ПОВЫШЕНИИ КВАЛИФИКАЦИИ

Титова

Мария Юрьевна
(фамилия, имя, отчество)

НАЦИОНАЛЬНЫЙ ИССЛЕДОВАТЕЛЬСКИЙ
МОСКОВСКИЙ ГОСУДАРСТВЕННЫЙ
**СТРОИТЕЛЬНЫЙ
УНИВЕРСИТЕТ**

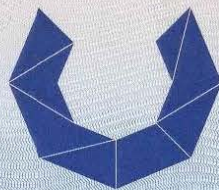

прошел(а) обучение по программе:

«Ценообразование и сметное дело в строительстве

с использованием программных комплексов

Smeta.RU, ГРАНД-Смета»

(наименование программы повышения квалификации)

в период с 3 октября 2015 г. по 26 декабря 2015 г.

Объем программы, в академических часах 72

Удостоверение является документом
о повышении квалификации

Руководитель
образовательной организации

А.В. Федосына /

Секретарь

А.В. Горюнова /

Город Москва

13 декабря 2018 г.



Регистрационный номер

У – 2029/18



УДОСТОВЕРЕНИЕ

О ПОВЫШЕНИИ КВАЛИФИКАЦИИ

Настоящее удостоверение выдано Титовой
(фамилия, имя, отчество)
Марии
Юрьевне

в том, что он(а) с «19» апреля 2021 г. по «29» апреля 2021 г.

прошел(а) обучение в (на) Обществе с ограниченной
(наименование)

ответственностью «Центр образовательной деятельности и
образовательного курса/курсов (подразделение) дополнительного профессионального образования)
лицензирования «МинМакс»

по программе «Современная практика обследования зданий и сооружений»
(наименование темы, программы)

Государственный строительный надзор, строительный контроль и
оперативного профессионального образования)
экспертиза строительства»

в объеме 72 часов
(количество часов)



Председатель комиссии Антоненкова А.В.
Генеральный директор Антоненкова А.В.

Регистрационный номер ПК 2104/04-01

Москва 2021 г.

180001 509457

Приложение №3. Сертификаты, свидетельства о поверке.

ОБЩЕСТВО С ОГРАНИЧЕННОЙ ОТВЕТСТВЕННОСТЬЮ
«ИСКАТЕЛЬ-2»



Метрологическая служба ООО «Искатель-2» в области обеспечения единства измерений

СЕРТИФИКАТ КАЛИБРОВКИ
Calibration certificate



Номер сертификата 1133/E **Дата калибровки** 11.05.2021 г.
Certificate number Date when calibration

Объект калибровки Уровень строительный RGK U5200
Item calibrated

Серийный номер 52128

Заказчик ООО «Экспертное бюро «Вотум» ИНН 9706015686
Customer Information о заказчике, адрес/name of the customer, address

Наименование эталона / description of measurement standard
3.2.АК3.0129.2019, 3.2.АК3.0123.2019, 3.2.АК3.0157.2019

Методика калибровки 002.2016.274.КC21
Calibration procedure

Все измерения имеют прослеживаемость к единицам Международной системы СИ, которые воспроизводятся национальными эталонами НМИ. Данный сертификат может быть воспроизведен только полностью. Любая публикация или частично воспроизведение содержания сертификата возможны с письменного разрешения организации, выдавшей сертификат.
All measurements are traceable to the SI units which are realized by national measurement standards of NMI. This certificate shall not be reproduced, except in full. Any publication extracts from the calibration certificate requires written approval of the issuing NMI

Условия калибровки / Calibration conditions
Температура окружающего воздуха 22°C, Относительная влажность воздуха 56%

Результаты калибровки
Calibration results

Наименование	Результат калибровки*	Примечание
RGK U5200	соответствует	-

*Указывается соответствие или несоответствие СИ требованиям технической документации производителя и методики калибровки: 002.2016.274.КC21

Рекомендуемый межкалибровочный интервал: 12 месяцев.
Подпись лица, выполнившего калибровку
Signature of the person who has performed calibration



Карпов Л.Е., Техник МС
ФИО и должность / name and function



11.05.2021 г.
Дата выдачи/ date of issue

И2 № Г 05852

ФЕДЕРАЛЬНОЕ АГЕНТСТВО
ВО ТЕХНИЧЕСКОМУ РЕГУЛИРОВАНИЮ И МЕТРОЛОГИИ
ФЕДЕРАЛЬНОЕ БЮДЖЕТНОЕ УЧРЕЖДЕНИЕ
ГОСУДАРСТВЕННЫЙ РЕГИОНАЛЬНЫЙ ЦЕНТР СТАНДАРТИЗАЦИИ,
МЕТРОЛОГИИ И ИСПЫТАНИЙ В Г. МОСКВЕ И МОСКОВСКОЙ ОБЛАСТИ
(ФБУ «РОСТЕСТ-МОСКВА»)
Регистрационный номер в реестре аккредитованных лиц RA.RU.311341



СВИДЕТЕЛЬСТВО О ПОВЕРКЕ № С-МА/20-01-2021/31825808

№ МА 0046872

Действительно до 23.12.2021

Средство измерений Измеритель влажности, тип Testo 606-1, Testo 606-2, модификация Testo 606-2,
госреестр № 59641-15

изменения, тип, модификация (при наличии), регистрационный номер в Федеральном информационном фонде по обеспечению единства измерений, присвоенный при утверждении типа средств измерений

заводской номер 38777904/0820

заводской или серийный номер или дублирующее обозначение

в составе

поверено

в полном объеме

или наименование единицы измерения, подразделения, на которые поверено средство измерений
или которые исключены из поверки

в соответствии с

МП РТ 1995-2014

изменения и типа обозначения единицы, на основании которых выдана поверка

с применением
эталонов

гэт173-2017; 64196-16, Гигрометр, Rotronic, Hygrolog NT исп.
HL-NT3-D, заводской номер: 6163572; 32777-06, Термометр сопротивления
платиновый вибропрочный эталонный, ПТСВ, ПТСВ-1-2, заводской номер:
381, 40719-09, Термометр цифровой эталонный, ТЦЭ-005, заводской номер
221-0062

при следующих
значениях влияющих
факторов

температура: (21,3-21,5) °С; атмосферное давление: 99,2 кПа; относительная
влажность: (31,4-50,0) %;

перечень влияющих факторов, при которых производится поверка, с указанием их значений

и на основании результатов первичной поверки признано пригодным к применению.

Страница 1 из 2

Номер записи сведений о
результатах поверки в
Федеральном
информационном
фонде по обеспечению
единства измерений

<https://fgis.gost.ru/fundmetrology/cm/results/1-31825808>

Поверитель

Д.Ю. Беляев

физическое и юридическое

Знак поверки



Начальник лаб. № 448

должность, руководитель или другое должностное лицо

подпись

А.Г. Дубинчик

инициалы, фамилия

Дата поверки

20.01.2021

Оформлено в соответствии с постановлением Правительства РФ от 02.04.2015 № 311 на основании признания результатов калибровки от 24.12.2020 г. по каналу измерений влажности (массовое отношение влаги) материала.

117418 Москва, Нахимовский пр., 31
Call-Центр: 495-544-00-00
тел. 499-129-19-11 факс: 499-124-99-96
Email: info@rostest.ru, www.rostest.ru

Страница 2 из 2

Сведения о результатах поверки СИ

Регистрационный номер типа СИ	68600-17
Тип СИ	twoCOMP, twoCOMP MAGNETIC, VARIO, VARIO Rostfrei, BASIC, ERGOLINE, STANDART, RADIUS
Наименование типа СИ	Рулетки измерительные металлические
Заводской номер СИ	STM-0210
Модификация СИ	twoCOMP MAGNETIC 5м

Сведения о поверке

Наименование организации-поверителя	ОБЩЕСТВО С ОГРАНИЧЕННОЙ ОТВЕТСТВЕННОСТЬЮ "АЗ ИНЖИНИРИНГ"(ООО "АЗ-И")
Условный шифр знака поверки	ДДЭ
Владелец СИ	ООО «Экспертное бюро «Вотум» ИНН 9706015686
Тип поверки	Первичная
Дата поверки СИ	13.05.2021
Поверка действительна до	12.05.2022
Наименование документа, на основании которого выполнена поверка	МИ 1780-87
СИ пригодно	Да
Номер свидетельства	С-ДДЭ/13-05-2021/62834006
Знак поверки в паспорте	Нет
Знак поверки на СИ	Нет

Выкопировка из Федерального информационного реестра по обеспечению единства измерений Росстандарта («Аршин»)

Сведения о результатах поверки СИ

Регистрационный номер типа СИ	52193-12
Тип СИ	Testo 410-1, Testo 410-2, Testo 417-2
Наименование типа СИ	Измерители комбинированные
Заводской номер СИ	38486486/1220
Модификация СИ	Измеритель комбинированный Testo 410-1

Сведения о поверке

Наименование организации-поверителя	ОБЩЕСТВО С ОГРАНИЧЕННОЙ ОТВЕТСТВЕННОСТЬЮ "РАВНОВЕСИЕ"(ООО "РАВНОВЕСИЕ")
Условный шифр знака поверки	ДТЖ
Владелец СИ	ООО "Экспертное Бюро "Вотум"
Тип поверки	Первичная
Дата поверки СИ	06.05.2021
Поверка действительна до	05.05.2022
Наименование документа, на основании которого выполнена поверка	МП РТ 1834-2012 «ГСИ. Измерители комбинированные Testo 410-1, Testo 410-2, Testo 417-2. Методика поверки»
СИ пригодно	Да
Номер свидетельства	С-ДТЖ/06-05-2021/61651570
Знак поверки в паспорте	Нет
Знак поверки на СИ	Нет

Выкопировка из Федерального информационного реестра по обеспечению единства измерений Росстандарта («Аршин»)

Сведения о результатах поверки СИ

Регистрационный номер типа СИ	59641-15
Тип СИ	Testo 606-1, Testo 606-2
Наименование типа СИ	Измерители влажности
Заводской номер СИ	38777904/0820
Модификация СИ	Testo 606-2

Сведения о поверке

Наименование организации-поверителя	ФЕДЕРАЛЬНОЕ БЮДЖЕТНОЕ УЧРЕЖДЕНИЕ "ГОСУДАРСТВЕННЫЙ РЕГИОНАЛЬНЫЙ ЦЕНТР СТАНДАРТИЗАЦИИ, МЕТРОЛОГИИ И ИСПЫТАНИЙ В Г. МОСКВЕ И МОСКОВСКОЙ ОБЛАСТИ" (ФБУ "РОСТЕСТ-МОСКВА")
Условный шифр знака поверки	МА
Владелец СИ	ООО "Тэсто Рус"
Тип поверки	Первичная
Дата поверки СИ	20.01.2021
Поверка действительна до	23.12.2021
Наименование документа, на основании которого выполнена поверка	МП РТ 1995-2014
СИ пригодно	Да
Номер свидетельства	С-МА/20-01-2021/31825808
Знак поверки в паспорте	Нет
Знак поверки на СИ	Да

Выкопировка из Федерального информационного реестра по обеспечению единства измерений Росстандарта («Аршин»)

Сведения о результатах поверки СИ

Регистрационный номер типа СИ	38321-16
Тип СИ	Leica DISTO D2
Наименование типа СИ	Дальномеры лазерные
Заводской номер СИ	1204076304
Модификация СИ	Нет модификации

Сведения о поверке

Наименование организации-поверителя	ОБЩЕСТВО С ОГРАНИЧЕННОЙ ОТВЕТСТВЕННОСТЬЮ "АВТОПРОГРЕСС-М" (ООО "АВТОПРОГРЕСС-М")
Условный шифр знака поверки	АЦМ
Владелец СИ	ООО "Экспертное Бюро "Вотум"
Тип поверки	Первичная
Дата поверки СИ	11.05.2021
Поверка действительна до	10.05.2022
Наименование документа, на основании которого выполнена поверка	МП АПМ 26-16
СИ пригодно	Да
Номер свидетельства	С-АЦМ/11-05-2021/63150410
Знак поверки в паспорте	Нет
Знак поверки на СИ	Нет

Выкопировка из Федерального информационного реестра по обеспечению единства измерений Росстандарта («Аршин»)



МЕТРОЛОГИЧЕСКИЙ ЦЕНТР
ОБЩЕСТВО С ОГРАНИЧЕННОЙ ОТВЕТСТВЕННОСТЬЮ
«АВТОПРОГРЕСС-М»

АТТЕСТАТ АККРЕДИТАЦИИ № RA.RU.311195
ФЕДЕРАЛЬНОЙ СЛУЖБЫ ПО АККРЕДИТАЦИИ (РОСАККРЕДИТАЦИЯ)

СВИДЕТЕЛЬСТВО О ПОВЕРКЕ
№ С-АЦМ/18-02-2021/38945048

Действительно до «17» февраля 2022 г.

Средство измерений Линейка измерительная металлическая,
наименование, тип, модификация средства измерений, регистрационный номер в
(0 - 300) мм
Федеральном информационном фонде по обеспечению единства измерений, присвоенный при утверждении типа
Reg. № 66266-16
заводской (серийный) номер 0005
в составе - _____
номер знака предыдущей поверки - _____
поверено в полном объеме
наименование единиц величин, диапазонов измерений, на которых поверено средство измерений
в соответствии с МИ 2024-89
наименование и (или) обозначение документа, на основании которого выполнена поверка
с применением эталонов: 316.49.4P.00177866
регистрационный номер и (или) наименование, тип, заводской номер,
разряд, класс или погрешность эталонов, применяемых при поверке

при следующих значениях влияющих факторов: температура окружающей
перечень влияющих факторов,
среды 20,7 °С, относит. влажность 50,3 %, атм. давление 99,6 кПа
нормированных в документе на методику поверки, с указанием их значений
и на основании результатов первичной (периодической) поверки признано
необходимо зачеркнуть
пригодным к применению.
<https://fgis.gost.ru/fundmetrology/cm/results/1-38945048>
Постоянный адрес записи сведений о результатах поверки в ФИФ

Поверитель

Знак поверки:

Зам. рук. лаборатории
должность руководителя или другого уполномоченного лица

подпись

Скрипка М. А.
фамилия, инициалы

Никитин А. С.
фамилия, инициалы

Дата поверки «18» февраля 2021 г.

АПМ № 0049982

Приложение №4 Документы экспертной организации.

УТВЕРЖДЕНА
приказом Федеральной службы
по экологическому, технологическому
и атомному надзору
от 4 марта 2019 г. N 86

ВЫПИСКА ИЗ РЕЕСТРА ЧЛЕНОВ САМОРЕГУЛИРУЕМОЙ ОРГАНИЗАЦИИ

«12» мая 2021 г.

№ 0000000000000000000003493

Ассоциация Саморегулируемая организация «МежРегионИзыскания» (Ассоциация СРО «МРИ»)

СРО, основанные на членстве лиц, выполняющих инженерные изыскания

190000, г. Санкт-Петербург, переулок Гривцова, дом 4, корпус 2, лит А, 3 этаж, офис 62, <http://sro-mri.ru>, info@sro-mri.ru

Регистрационный номер в государственном реестре саморегулируемых организаций
СРО-И-035-26102012

выдана Обществу с ограниченной ответственностью "Экспертное бюро "ВОТУМ"

Наименование	Сведения	
1. Сведения о члене саморегулируемой организации:		
1.1. Полное и (в случае, если имеется) сокращенное наименование юридического лица или фамилия, имя, (в случае, если имеется) отчество индивидуального предпринимателя	Общество с ограниченной ответственностью "Экспертное бюро "ВОТУМ" (ООО "Экспертное бюро "ВОТУМ")	
1.2. Идентификационный номер налогоплательщика (ИНН)	9706015686	
1.3. Основной государственный регистрационный номер (ОГРН) или основной государственный регистрационный номер индивидуального предпринимателя (ОГРНИП)	1217700211750	
1.4. Адрес места нахождения юридического лица	119180, РОССИЯ, г. Москва, г. Москва, Муниципальный Округ Якиманка ВН.ТЕР.Г., пер 1-й Голутвинский, ., д. 3-5, стр. 1, этаж 1, пом/ком I/12	
1.5. Место фактического осуществления деятельности (только для индивидуального предпринимателя)	---	
2. Сведения о членстве индивидуального предпринимателя или юридического лица в саморегулируемой организации:		
2.1. Регистрационный номер члена в реестре членов саморегулируемой организации	3025	
2.2. Дата регистрации юридического лица или индивидуального предпринимателя в реестре членов саморегулируемой организации	12 мая 2021 г.	
2.3. Дата и номер решения о приеме в члены саморегулируемой организации	12 мая 2021 г., №19-02-ПП/21	
2.4. Дата вступления в силу решения о приеме в члены саморегулируемой организации	12 мая 2021 г.	
2.5. Дата прекращения членства в саморегулируемой организации	---	
2.6. Основания прекращения членства в саморегулируемой организации	---	
3. Сведения о наличии у члена саморегулируемой организации права выполнения работ:		
3.1. Дата, с которой член саморегулируемой организации имеет право изыскания, осуществлять подготовку проектной документации, капитальный ремонт, снос объектов капитального строительства	выполнять инженерные строительство, реконструкцию, по договору подряда на выполнение инженерных изысканий, подготовку проектной документации, по договору строительного подряда, по договору подряда на осуществление сноса:	
в отношении объектов капитального строительства (кроме особо опасных, технически сложных и уникальных объектов, объектов использования	в отношении особо опасных, технически сложных и уникальных объектов капитального строительства (кроме объектов использования атомной	в отношении объектов использования атомной энергии

атомной энергии)	энергии)	
12 мая 2021 г.	---	---

3.2. Сведения об уровне ответственности члена саморегулируемой организации по обязательствам по договору подряда на **выполнение инженерных изысканий**, подготовку проектной документации, по договору строительного подряда, по договору подряда на осуществление сноса, и стоимости работ по одному договору, в соответствии с которым указанным членом внесен взнос в компенсационный фонд возмещения вреда:

а) первый	Есть	стоимость работ по договору не превышает 25 000 000 рублей
б) второй	---	стоимость работ по договору не превышает 50 000 000 рублей
в) третий	---	стоимость работ по договору не превышает 300 000 000 рублей
г) четвертый	---	стоимость работ по договору составляет 300 000 000 рублей и более
д) пятый	---	---
е) простой	---	---

3.3. Сведения об уровне ответственности члена саморегулируемой организации по обязательствам по договору подряда на **выполнение инженерных изысканий**, подготовку проектной документации, по договору строительного подряда, по договору подряда на осуществление сноса, заключенным с использованием конкурентных способов заключения договоров, и предельному размеру обязательств по таким договорам, в соответствии с которым указанным членом внесен взнос в компенсационный фонд обеспечения договорных обязательств:

а) первый	---	предельный размер обязательств по договорам не превышает 25 000 000 рублей
б) второй	---	предельный размер обязательств по договорам не превышает 50 000 000 рублей
в) третий	---	предельный размер обязательств по договорам не превышает 300 000 000 рублей
г) четвертый	---	предельный размер обязательств по договорам составляет 300 000 000 рублей и более
д) пятый	---	---

4. Сведения о приостановлении права выполнять инженерные изыскания, осуществлять подготовку проектной документации, строительство, реконструкцию, капитальный ремонт, снос объектов капитального строительства:

4.1. Дата, с которой приостановлено право выполнения работ	---
4.2. Срок, на который приостановлено право выполнения работ	---

Исполнительный директор

М.П.



А.Ю. Базаров



ВЫПИСКА

из единого реестра членов саморегулируемых организаций, основанных на членстве лиц, осуществляющих инженерные изыскания, подготовку проектной документации

18.05.2021

(дата)

9706015686-18052021-1606

(регистрационный номер выписки)

Ассоциация саморегулируемых организаций Общероссийская негосударственная некоммерческая организация - общероссийское межотраслевое объединение работодателей «Национальное объединение саморегулируемых организаций, основанных на членстве лиц, выполняющих инженерные изыскания, и саморегулируемых организаций, основанных на членстве лиц, осуществляющих подготовку проектной документации»

119019, г. Москва, ул. Новый Арбат, д.21, ИНН 7704311291

№ п/п	Наименование	Сведения
с 12.05.2021 является членом СРО Ассоциация Саморегулируемая организация "МежРегионИзыскания" (СРО-И-035-26102012)		
1	Сведения о члене саморегулируемой организации: идентификационный номер налогоплательщика, полное и сокращенное наименование юридического лица, адрес места нахождения, фамилия, имя, отчество индивидуального предпринимателя, дата рождения, место фактического осуществления деятельности, регистрационный номер члена саморегулируемой организации в реестре членов и дата его регистрации в реестре членов	9706015686, Общество с ограниченной ответственностью "Экспертное бюро "ВОТУМ", ООО "Экспертное бюро "ВОТУМ", 119180, РОССИЯ, г. Москва, г. Москва, Муниципальный Округ Якиманка ВН.ТЕР.Г., пер 1-Й Голутвинский, ., д. 3-5, стр. 1, этаж I, пом/ком I, 12.05.2021
2	Дата и номер решения о приеме в члены саморегулируемой организации, дата вступления в силу решения о приеме в члены саморегулируемой организации	12.05.2021 19-02-ПП/21 12.05.2021
3	Дата и номер решения об исключении из	

	членов саморегулируемой организации, основания исключения	
4	Сведения о наличии у члена саморегулируемой организации права соответственно выполнять инженерные изыскания, осуществлять подготовку проектной документации, строительство, реконструкцию, капитальный ремонт объектов капитального строительства по договору подряда на выполнение инженерных изысканий, подготовку проектной документации, по договору строительного подряда, заключаемым с использованием конкурентных способов заключения договоров:	
	а) в отношении объектов капитального строительства (кроме особо опасных, технически сложных и уникальных объектов, объектов использования атомной энергии);	Да
	б) в отношении особо опасных, технически сложных и уникальных объектов капитального строительства (кроме объектов использования атомной энергии);	Нет
	в) в отношении объектов использования атомной энергии	Нет
5	Сведения об уровне ответственности члена саморегулируемой организации по обязательствам по договору подряда на выполнение инженерных изысканий, подготовку проектной документации, по договору строительного подряда, в соответствии с которым указанным членом внесен взнос в компенсационный фонд возмещения вреда	Первый уровень ответственности (не превышает двадцать пять миллионов рублей)
6	Сведения об уровне ответственности члена саморегулируемой организации по обязательствам по договорам подряда на выполнение инженерных изысканий, подготовку проектной документации, по договорам строительного подряда, заключаемым с использованием конкурентных способов заключения договоров, в соответствии с которым указанным членом внесен взнос в компенсационный фонд обеспечения договорных обязательств	Нет
7	Сведения о приостановлении права выполнять инженерные изыскания, осуществлять подготовку проектной документации, строительство, реконструкцию, капитальный ремонт объектов капитального строительства	Нет



**СИСТЕМА ДОБРОВОЛЬНОЙ СЕРТИФИКАЦИИ
«РосПромСертификация»
№ РОСС RU.32047.04РОПО**

Орган по сертификации:

Общество с ограниченной ответственностью
«ПрофСтройСтандарт»
115191, г. Москва, Гамсоновский переулок, д. 2, стр. 1, этаж 2, пом. 209,
8 (495) 221-78-07, prof.ISO@mail.ru

СЕРТИФИКАТ СООТВЕТСТВИЯ

№ RPS.RU.3511.21

Выдан

Обществу с ограниченной ответственностью
«Экспертное бюро «ВОТУМ»

ИНН 9706015686

**119180, г. Москва., Муниципальный Округ Якиманка ВН.ТЕР.Г., пер 1-Й
Голутвинский., д. 3-5, стр. 1, этаж 1, пом/ком I/12**

Настоящий сертификат удостоверяет:

Применительно к работам по инженерным изысканиям

**СООТВЕТСТВУЕТ ТРЕБОВАНИЯМ
ГОСТ Р ИСО 9001-2015 (ISO 9001:2015)**

Настоящий сертификат обязывает организацию поддерживать систему менеджмента в соответствии с вышеуказанным стандартом, что будет находиться под контролем Органа по сертификации систем менеджмента ООО «ПрофСтройСтандарт» и подтверждаться при прохождении ежегодного инспекционного контроля

Дата выдачи: 12 мая 2021 г.

Действителен до: 12 мая 2024 г.

**Руководитель органа по сертификации
систем менеджмента**

М.П.



Володина А.А.

Настоящий сертификат обязывает организацию поддерживать состояние выполняемых работ в соответствии с вышеуказанным стандартом, что будет находиться под контролем органа по сертификации системы «ПрофСтройСтандарт» и подтверждаться при прохождении ежегодного инспекционного контроля

Настоящий Договор является договором-офертой по которому Страховщик предлагает заключить договор страхования гражданской ответственности в случае причинения вреда вследствие недостатков работ, которые оказывают влияние на безопасность объектов капитального строительства на основании Правил страхования гражданской ответственности в случае причинения вреда вследствие недостатков работ, которые оказывают влияние на безопасность объектов капитального строительства», утвержденных приказом № 105 от 15.04.2019г. (далее – Правила страхования).

Акцептом настоящего Договора в соответствии со ст. 438 ГК РФ является факт уплаты страховой премии в полном размере Страхователем. Датой акцепта является дата оплаты страховой премии в полном размере. Уплата страховой премии в полном размере является согласием Страхователя на заключение настоящего Договора страхования на предложенных Страховщиком условиях и подтверждает факт принятия Страхователем Договора страхования.

Правила страхования размещены в сети Интернет на официальном сайте Страховщика по адресу: https://energogarant.ru/upload/iblock/802/Pravila_-_105-ot-15.04.2019_SRO-otv-za-vred.pdf

СТРАХОВЩИК

Наименование	ПАО «САК «ЭНЕРГОГАРАНТ» (Столичный филиал) Лицензия СЛ № 1834 от 01.02.2016 г., выдана ЦБ РФ				
Юридический адрес:	129110, г. Москва, Суворовская пл., д. 2, стр. 39				
ИНН	7705041231	КПП	770543001	ОГРН	1027739068060
Телефон	+7 (495) 737-03-30	e-mail	energy@m-sk-garant.ru	Сайт	www.energogarant.ru

СТРАХОВАТЕЛЬ (Застрахованное лицо)

Наименование	ООО «Экспертное бюро «Вотум»				
Юридический адрес:	119180, г. Москва, муниципальный округ Якиманка вн.тер.г., 1-й голутвинский пер., д. 3-5, стр. 1, этаж 1, пом/ком 1/12,				
ИНН	9706015686	КПП	770601001	ОГРН	1217700211750
Телефон	-	e-mail	-	Сайт	-

САМОРЕГУЛИРУЕМАЯ ОРГАНИЗАЦИЯ

Наименование	Ассоциация Саморегулируемая организация «МежРегионИзыскания»
--------------	--

ОБЪЕКТ СТРАХОВАНИЯ

Объектом страхования являются имущественные интересы Страхователя (Застрахованного лица), связанные с риском наступления его ответственности за причинение вреда жизни, здоровью или имуществу граждан, имуществу юридических лиц, муниципальных образований, субъектов Российской Федерации или Российской Федерации вследствие недостатков работ которые оказывают влияние на безопасность объектов капитального строительства по инженерным изысканиям для строительства, реконструкции, капитального ремонта объектов капитального строительства.

СТРАХОВОЙ СЛУЧАЙ

Факт причинения в период действия Договора вреда жизни или здоровью физических лиц, имуществу физических или юридических лиц, государственному или муниципальному имуществу, окружающей среде, жизни или здоровью животных, растениям, объектам культурного наследия (памятникам истории и культуры) народов Российской Федерации, вследствие непреднамеренно допущенных недостатков застрахованных работ в указанный в Договоре страхования период, которые оказывают влияние на безопасность объектов капитального строительства по инженерным изысканиям для строительства, реконструкции, капитального ремонта объектов капитального строительства и выполненных на территории страхования, повлекший возникновение гражданской ответственности Страхователя (Застрахованного лица);

либо факт причинения в период действия Договора вреда, повлекший возникновение гражданской ответственности Страхователя (Застрахованного лица) на основании предъявленных к нему требований в порядке регресса собственником или концессионером, либо страховщиками, застрахованными их ответственность по соответствующим требованиям вследствие разрушения, повреждения здания, сооружения либо части здания или сооружения, и осуществившими в связи с этим компенсационные выплаты в размере, предусмотренном законом;

либо факт причинения в период действия Договора вреда, повлекший возникновение гражданской ответственности Страхователя (Застрахованного лица) на основании предъявленных к нему требований в порядке регресса застройщиком или техническим заказчиком (если соответствующим Договором предусмотрена обязанность технического заказчика возместить причинный вред), либо страховщиками, застрахованными их ответственность по соответствующим требованиям вследствие разрушения, повреждения здания, сооружения либо части здания или сооружения, и осуществившими в связи с этим компенсационные выплаты в размере, предусмотренном законом.

Срок действия Договора страхования с 00 часов 00	7 мая 2021 г.	по 24 часа 00 минут	6 мая 2022 г.
но не ранее нуля часов дня, следующего после уплаты полной суммы страховой премии			

Территория страхования: Российская Федерация

Ретроактивный период по настоящему Договору устанавливается сроком в 1 (один) год, до даты начала действия настоящего Договора.

Страховая сумма (руб.)	Франшиза, лимит ответственности	Страховая премия (руб.)
2 500 000,00	Не установлены	3 000,00

Работы, ответственность по которым застрахована соответствуют уровню ответственности: " 1 "

Договор страхования распространяется исключительно на работы, по инженерным изысканиям для строительства, реконструкции, капитального ремонта объектов капитального строительства, при наличии у Страхователя соответствующего права, подтвержденного решением СРО, кроме выполнения их на особо опасных, технически сложных и уникальных объектах, объектов использования атомной энергии, в том числе работы, выполнявшиеся в течение ретроактивного периода, установленного настоящим Договором

ОСОБЫЕ УСЛОВИЯ

В случае противоречий между условиями настоящего Договора и Правилами страхования, условия настоящего Договора имеют преимущественную силу. К отношениям Сторон, не урегулированных настоящим Договором, применяются условия Правил страхования гражданской ответственности в случае причинения вреда вследствие недостатков работ, которые оказывают влияние на безопасность объектов капитального строительства № 105 от 15.04.2019 г. Страхователь с Правилами страхования ознакомлен и получил их при подписании настоящего Договора.

Настоящий Договор составлен в трех экземплярах, имеющих равную юридическую силу.

За нарушение принятых на себя обязательств, Стороны несут ответственность в соответствии с действующим законодательством РФ.

Акцептом настоящего Договора Страхователь подтверждает, что:

- согласен на Условия настоящего Договора страхования;
- с действующими Правилами страхования ознакомлен и согласен, а так же проинформирован о возможности дополнительно с ними ознакомиться и самостоятельно получить на интернет-сайте Страховщика по адресу <http://www.energogarant.ru/> или получить их по месту нахождения Страховщика, а так же проинформирован о возможности получить Правила страхования на бумажном носителе по его запросу;
- согласен на обработку своих персональных данных, указанных в настоящем Договоре, Страховщиком и уполномоченными третьими лицами, в соответствии с Федеральным законом «О персональных данных» № 152-ФЗ от 27.07.2006 г.

Страховщик (Представитель Страховщика)

Начальник Управления страхования предприятий строительной отрасли Щербинин А.И.
Доверенность № 11/20/019 от 26 ноября 2020 г.



Приложение №5. Локальный сметный расчет.

Наименование стройки: Ремонтные работы. Московская обл., г. о. Люберцы, г. Люберцы, ул. Весенняя, д. 6, кв. №

Локальная смета № ЭФ2612/06-21

Составлена в ценах ТСНБ-2001 Московской области (редакция 2014 г) июль 2021 года

№ п/п	Шифр и № позиции норматива	Наименование работ и затрат, единица измерения	Кол-во	Стоимость ед. руб.		Общая стоимость, руб.		
				Всего	Экспл. машин	Всего	Зар. платы	Экспл. машин
				Основной зар.платы	в т.ч. зар.платы			в т.ч. зар.платы
1	2	3	4	5	6	7	8	9
Раздел: Кухня-ниша								
1	63-5-1	Снятие обоев простых и улучшенных <i>100 м2 очищаемой поверхности</i>	0,1864	81,12	0,00	503,82	503,82	0,00
		Козфф. пересчёта: пункт	63-5-1	81,12	0,00			0,00
		Козфф. к ОЗП	33,32					
		Козфф. к ЗПМ	33,32					
		% НР	77	62,46		387,94	77	
		% СП	50	40,56		251,91	50	
		Итого с НР и СП		184,14		1 143,67		
2	15-04-006-3	Покрытие поверхностей грунтовкой глубокого проникновения за 1 раз стен <i>100 м2 покрытия</i>	0,1864	64,37	1,18	394,83	391,35	2,61
		Козфф. пересчёта: пункт	15-04-006-3	63,01	0,14			0,87
		Козфф. к ОЗП	33,32					
		Козфф. к эксплуатации машин	11,86					
		Козфф. к материалам	25,89					
		Козфф. к ЗПМ	33,32					
		% НР	105	66,31		411,83	105	
		% СП	55	34,73		215,72	55	
		Итого с НР и СП		165,41		1 022,38		
2,1	101-3451	Грунтовка акриловая: ВД-АК-133 <i>m</i>	0,002423	12 153,61	0,00	122,21	0,00	0,00
		Козфф. пересчёта: пункт	101-3451	0,00	0,00			0,00
		Козфф. к материалам	4,15					
3	15-02-016-3	Штукатурка поверхностей внутри здания цементно-известковым или цементным раствором по камню и бетону улучшенная стен <i>100 м2 оштукатуриваемой поверхности</i>	0,1864	2 046,90	109,64	6 724,79	5 011,53	419,57
		Козфф. пересчёта: пункт	15-02-016-3	806,90	59,88			371,91
		Козфф. к ОЗП	33,32					
		Козфф. к эксплуатации машин	20,53					
		Козфф. к материалам	6,14					
		Козфф. к ЗПМ	33,32					
		% НР	105	910,12		5 652,61	105	
		% СП	55	476,73		2 960,89	55	
		Итого с НР и СП		3 433,75		15 338,29		
4	15-02-035-1	Отделка поверхностей из сборных элементов и плит под окраску или оклейку обоями стен и перегородок панельных <i>100 м2 отделяваемой поверхности</i>	0,1864	145,22	4,38	646,50	570,84	12,18
				91,91	1,89			11,74

		Коэфф. пересчёта: пункт	15-02-035-1						
		Коэфф. к ОЗП	33,32						
		Коэфф. к эксплуатации машин	14,92						
		Коэфф. к материалам	6,96						
		Коэфф. к ЗПМ	33,32						
		% НР	105	98,49		611,71		105	
		% СП	55	51,59		320,42		55	
		Итого с НР и СП		295,30		1 578,63			
5	15-06-001-2	Оклейка обоями стен по монолитной штукатурке и бетону тиснеными и плотными <i>100 м2 оклеиваемой и обиваемой поверхности</i>	0,1864	3 592,63	1,18	5 361,76		2 644,83	2,61
				425,84	0,14				0,87
		Коэфф. пересчёта: пункт	15-06-001-2						
		Коэфф. к ОЗП	33,32						
		Коэфф. к эксплуатации машин	11,86						
		Коэфф. к материалам	4,6						
		Коэфф. к ЗПМ	33,32						
		% НР	105	447,28		2 777,99		105	
		% СП	55	234,29		1 455,14		55	
		Итого с НР и СП		4 274,20		9 594,89			
6	15-04-005-5	Окраска поливинилацетатными водоземulsionными составами улучшенная по сборным конструкциям стен, подготовленным под окраску <i>100 м2 окрашиваемой поверхности</i>	0,1864	1 295,04	9,03	2 193,21		1 415,64	18,25
				227,93	0,14				0,87
		Коэфф. пересчёта: пункт	15-04-005-5						
		Коэфф. к ОЗП	33,32						
		Коэфф. к эксплуатации машин	10,84						
		Коэфф. к материалам	3,85						
		Коэфф. к ЗПМ	33,32						
		% НР	105	239,47		1 487,34		105	
		% СП	55	125,44		779,08		55	
		Итого с НР и СП		1 659,95		4 459,63			
7	57-3-1	Разборка плинтусов деревянных и из пластмассовых материалов <i>100 М ПЛИНТУСА</i>	0,0734	29,41	0,00	71,93		71,93	0,00
				29,41	0,00				0,00
		Коэфф. пересчёта: пункт	57-3-1						
		Коэфф. к ОЗП	33,32						
		Коэфф. к ЗПМ	33,32						
		% НР	80	23,53		57,54		80	
		% СП	68	20,00		48,91		68	
		Итого с НР и СП		72,94		178,38			
8	11-01-040-3	Устройство плинтусов поливинилхлоридных на винтах самонарезающих <i>100 М ПЛИНТУСА</i>	0,0734	1 468,06	11,24	428,72		149,53	4,64
				61,14	0,00				0,00
		Коэфф. пересчёта: пункт	11-01-040-3						
		Коэфф. к ОЗП	33,32						
		Коэфф. к эксплуатации машин	5,63						
		Коэфф. к материалам	2,68						
		Коэфф. к ЗПМ	33,32						
		% НР	123	75,20		183,92		123	
		% СП	75	45,86		112,15		75	
		Итого с НР и СП		1 589,12		724,79			
9	57-2-3	Разборка покрытий полов из керамических плиток <i>100 м2 покрытия</i>	0,0859	641,00	45,01	1 763,56		1 705,84	57,72
				595,99	19,44				55,64
		Коэфф. пересчёта: пункт	57-2-3						
		Коэфф. к ОЗП	33,32						
		Коэфф. к эксплуатации машин	14,93						

		Коэфф. к ЗПМ		33,32					
		% НР		80	492,34		1 409,18	80	
		% СП		68	418,49		1 197,81	68	
		Итого с НР и СП			1 551,84		4 370,55		
10	11-01-011-1	Устройство стяжек цементных толщиной 20 мм		0,0859	1 485,02	44,24	1 550,34	897,90	54,12
			100 м2 стяжки		313,71	17,15			49,09
		Коэфф. пересчёта: пункт		11-01-011-1					
		Коэфф. к ОЗП		33,32					
		Коэфф. к эксплуатации машин		14,24					
		Коэфф. к материалам		6,18					
		Коэфф. к ЗПМ		33,32					
		% НР		123	406,96		1 164,80	123	
		% СП		75	248,15		710,24	75	
		Итого с НР и СП			2 140,12		3 425,38		
11	11-01-027-2	Устройство покрытий на цементном растворе из плиток керамических для полов многоцветных		0,0859	8 991,00	132,27	8 332,68	2 996,37	142,48
			100 м2 покрытия		1 046,88	34,66			99,20
		Коэфф. пересчёта: пункт		11-01-027-2					
		Коэфф. к ОЗП		33,32					
		Коэфф. к эксплуатации машин		12,54					
		Коэфф. к материалам		7,74					
		Коэфф. к ЗПМ		33,32					
		% НР		123	1 330,29		3 807,55	123	
		% СП		75	811,16		2 321,68	75	
		Итого с НР и СП			11 132,45		14 461,91		
12	67-4-1	Демонтаж выключателей, розеток		0,05	45,55	0,00	75,89	75,89	0,00
			100 шт.		45,55	0,00			0,00
		Коэфф. пересчёта: пункт		67-4-1					
		Коэфф. к ОЗП		33,32					
		Коэфф. к ЗПМ		33,32					
		% НР		85	38,72		64,51	85	
		% СП		65	29,61		49,33	65	
		Итого с НР и СП			113,88		189,73		
13	м08-03-591-9	Розетка штепсельная утопленного типа при скрытой проводке		0,04	371,42	5,78	423,22	402,99	2,08
			100 шт.		302,36	0,41			0,55
		Коэфф. пересчёта: пункт		м08-03-591-9					
		Коэфф. к ОЗП		33,32					
		Коэфф. к эксплуатации машин		9,01					
		Коэфф. к материалам		7,17					
		Коэфф. к ЗПМ		33,32					
		% НР		95	287,63		383,36	95	
		% СП		65	196,80		262,30	65	
		Итого с НР и СП			855,85		1 068,88		
14	м08-03-591-5	Выключатель двухклавишный утопленного типа при скрытой проводке		0,01	302,15	5,78	89,84	86,73	0,52
			100 шт.		260,30	0,41			0,14
		Коэфф. пересчёта: пункт		м08-03-591-5					
		Коэфф. к ОЗП		33,32					
		Коэфф. к эксплуатации машин		9,01					
		Коэфф. к материалам		7,19					
		Коэфф. к ЗПМ		33,32					

		% НР		95	247,67		82,53	95	
		% СП		65	169,46		56,47	65	
		Итого с НР и СП			719,29		228,84		
15	11-01-049-1	Демонтаж металлического накладного профиля (порога)		0,029892	248,94	23,11	151,99	144,85	2,86
			<i>100 м профиля</i>		145,43	0,00			0,00
		Козфф. пересчёта: пункт	11-01-049-1						
		Козфф. к ОЗП		33,32					
		Козфф. к эксплуатации машин		4,14					
		Козфф. к материалам		1,78					
		Козфф. к ЗПМ		33,32					
		% НР		123	178,88		178,17	123	
		% СП		75	109,07		108,64	75	
		Итого с НР и СП			536,89		438,80		
16	11-01-049-1	Укладка металлического накладного профиля (порога)		0,04982	248,94	23,11	253,31	241,41	4,77
			<i>100 м профиля</i>		145,43	0,00			0,00
		Козфф. пересчёта: пункт	11-01-049-1						
		Козфф. к ОЗП		33,32					
		Козфф. к эксплуатации машин		4,14					
		Козфф. к материалам		1,78					
		Козфф. к ЗПМ		33,32					
		% НР		123	178,88		296,93	123	
		% СП		75	109,07		181,06	75	
		Итого с НР и СП			536,89		731,30		
16,1	206-1348	Профили стыкоперекрывающие из алюминиевых сплавов (порожки) с покрытием, шириной 30 мм		5,03182	52,55	0,00	290,86	0,00	0,00
			<i>м</i>		0,00	0,00			0,00
		Козфф. пересчёта: пункт	206-1348						
		Козфф. к материалам		1,1					
Итого по разделу: Кухня-ниша							59 369,12	17 311,45	724,41
									590,88

Раздел: Коридор

1	63-5-1	Снятие обоев простых и улучшенных		0,2845	81,12	0,00	768,98	768,98	0,00
			<i>100 м2 очищаемой поверхности</i>		81,12	0,00			0,00
		Козфф. пересчёта: пункт	63-5-1						
		Козфф. к ОЗП		33,32					
		Козфф. к ЗПМ		33,32					
		% НР		77	62,46		592,11	77	
		% СП		50	40,56		384,49	50	
		Итого с НР и СП			184,14		1 745,58		
2	15-04-006-3	Покрытие поверхностей грунтовкой глубокого проникновения за 1 раз стен		0,2845	64,37	1,18	602,62	597,31	3,98
			<i>100 м2 покрытия</i>		63,01	0,14			1,33
		Козфф. пересчёта: пункт	15-04-006-3						
		Козфф. к ОЗП		33,32					
		Козфф. к эксплуатации машин		11,86					
		Козфф. к материалам		25,89					
		Козфф. к ЗПМ		33,32					
		% НР		105	66,31		628,57	105	
		% СП		55	34,73		329,25	55	
		Итого с НР и СП			165,41		1 560,44		

2,1	101-3451	Грунтовка акриловая: ВД-АК-133	m	0,003699	12 153,61	0,00	186,57	0,00	0,00
		Кoeff. пересчёта: пункт		101-3451	0,00	0,00			0,00
		Кoeff. к материалам		4,15					
3	15-02-016-3	Штукатурка поверхностей внутри здания цементно-известковым или цементным раствором по камню и бетону улучшенная стен		0,2845	2 046,90	109,64	10 263,97	7 649,04	640,38
		<i>100 м2 оштукатуриваемой поверхности</i>			806,90	59,88			567,63
		Кoeff. пересчёта: пункт		15-02-016-3					
		Кoeff. к ОЗП		33,32					
		Кoeff. к эксплуатации машин		20,53					
		Кoeff. к материалам		6,14					
		Кoeff. к ЗПМ		33,32					
		% НР		105	910,12		8 627,50	105	
		% СП		55	476,73		4 519,17	55	
		Итого с НР и СП			3 433,75		23 410,64		
4	15-02-035-1	Отделка поверхностей из сборных элементов и плит под окраску или оклейку обоями стен и перегородок панельных		0,2845	145,22	4,38	986,74	871,26	18,59
		<i>100 м2 отделяваемой поверхности</i>			91,91	1,89			17,92
		Кoeff. пересчёта: пункт		15-02-035-1					
		Кoeff. к ОЗП		33,32					
		Кoeff. к эксплуатации машин		14,92					
		Кoeff. к материалам		6,96					
		Кoeff. к ЗПМ		33,32					
		% НР		105	98,49		933,64	105	
		% СП		55	51,59		489,05	55	
		Итого с НР и СП			295,30		2 409,43		
5	15-06-001-2	Оклейка обоями стен по монолитной штукатурке и бетону тисненными и плотными		0,2845	3 592,63	1,18	8 183,58	4 036,77	3,98
		<i>100 м2 оклеиваемой и обиваемой поверхности</i>			425,84	0,14			1,33
		Кoeff. пересчёта: пункт		15-06-001-2					
		Кoeff. к ОЗП		33,32					
		Кoeff. к эксплуатации машин		11,86					
		Кoeff. к материалам		4,6					
		Кoeff. к ЗПМ		33,32					
		% НР		105	447,28		4 240,01	105	
		% СП		55	234,29		2 220,96	55	
		Итого с НР и СП			4 274,20		14 644,55		
6	15-04-005-5	Окраска поливинилацетатными водоземulsionными составами улучшенная по сборным конструкциям стен, подготовленным под окраску		0,2845	1 295,04	9,03	3 347,46	2 160,67	27,85
		<i>100 м2 окрашиваемой поверхности</i>			227,93	0,14			1,33
		Кoeff. пересчёта: пункт		15-04-005-5					
		Кoeff. к ОЗП		33,32					
		Кoeff. к эксплуатации машин		10,84					
		Кoeff. к материалам		3,85					
		Кoeff. к ЗПМ		33,32					
		% НР		105	239,47		2 270,10	105	
		% СП		55	125,44		1 189,10	55	
		Итого с НР и СП			1 659,95		6 806,66		
7	57-3-1	Разборка плинтусов деревянных и из пластмассовых материалов		0,1065	29,41	0,00	104,36	104,36	0,00
		<i>100 м ПЛИНТУСА</i>			29,41	0,00			0,00
		Кoeff. пересчёта: пункт		57-3-1					
		Кoeff. к ОЗП		33,32					
		Кoeff. к ЗПМ		33,32					

		% НР	80	23,53		83,49	80	
		% СП	68	20,00		70,96	68	
		Итого с НР и СП		72,94		258,81		
8	11-01-040-3	Устройство плинтусов поливинилхлоридных на винтах самонарезающих	0,1065	1 468,06	11,24	622,05	216,96	6,74
		<i>100 м ПЛИНТУСА</i>		61,14	0,00			0,00
		Кoeff. пересчёта: пункт	11-01-040-3					
		Кoeff. к ОЗП	33,32					
		Кoeff. к эксплуатации машин	5,63					
		Кoeff. к материалам	2,68					
		Кoeff. к ЗПМ	33,32					
		% НР	123	75,20		266,86	123	
		% СП	75	45,86		162,72	75	
		Итого с НР и СП		1 589,12		1 051,63		
9	11-01-011-1	Устройство стяжек цементных толщиной 20 мм	0,0977	1 485,02	44,24	1 763,30	1 021,24	61,55
		<i>100 м2 стяжки</i>		313,71	17,15			55,83
		Кoeff. пересчёта: пункт	11-01-011-1					
		Кoeff. к ОЗП	33,32					
		Кoeff. к эксплуатации машин	14,24					
		Кoeff. к материалам	6,18					
		Кoeff. к ЗПМ	33,32					
		% НР	123	406,96		1 324,80	123	
		% СП	75	248,15		807,80	75	
		Итого с НР и СП		2 140,12		3 895,90		
10	57-2-3	Разборка покрытий полов из керамических плиток	0,0316	641,00	45,01	648,77	627,53	21,24
		<i>100 м2 покрытия</i>		595,99	19,44			20,47
		Кoeff. пересчёта: пункт	57-2-3					
		Кoeff. к ОЗП	33,32					
		Кoeff. к эксплуатации машин	14,93					
		Кoeff. к материалам	33,32					
		% НР	80	492,34		518,40	80	
		% СП	68	418,49		440,64	68	
		Итого с НР и СП		1 551,84		1 607,81		
11	11-01-027-2	Устройство покрытий на цементном растворе из плиток керамических для полов многоцветных	0,0316	8 991,00	132,27	3 065,33	1 102,27	52,41
		<i>100 м2 покрытия</i>		1 046,88	34,66			36,49
		Кoeff. пересчёта: пункт	11-01-027-2					
		Кoeff. к ОЗП	33,32					
		Кoeff. к эксплуатации машин	12,54					
		Кoeff. к материалам	7,74					
		Кoeff. к ЗПМ	33,32					
		% НР	123	1 330,29		1 400,67	123	
		% СП	75	811,16		854,07	75	
		Итого с НР и СП		11 132,45		5 320,07		
12	57-400-1	Разборка покрытий полов из ламината	0,0661	92,90	4,06	195,94	195,67	0,27
		<i>100 м2 покрытия</i>		88,84	1,76			3,88
		Кoeff. пересчёта: пункт	57-3-1					
		Кoeff. к ОЗП	33,32					
		Кoeff. к ЗПМ	33,32					
		% НР	80	72,48		159,64	80	
		% СП	68	61,61		135,69	68	
		Итого с НР и СП		226,99		491,27		
13	11-01-034-4	Устройство покрытий из досок ламинированных замковым способом	0,0661	10 767,52	9,51	2 740,64	530,20	6,68

			100 м2 покрытия		240,73	0,00			0,00
		Козфф. пересчёта: пункт		11-01-034-4					
		Козфф. к ОЗП		33,32					
		Козфф. к эксплуатации машин		10,63					
		Козфф. к материалам		3,17					
		Козфф. к ЗПМ		33,32					
		% НР		123	296,10		652,15	123	
		% СП		75	180,55		397,65	75	
		Итого с НР и СП		11	244,17		3 790,44		
14	11-01-049-1	Демонтаж металлического накладного профиля (порога)	0,01254		248,94	23,11	63,76	60,77	1,20
			100 м профиля		145,43	0,00			0,00
		Козфф. пересчёта: пункт		11-01-049-1					
		Козфф. к ОЗП		33,32					
		Козфф. к эксплуатации машин		4,14					
		Козфф. к материалам		1,78					
		Козфф. к ЗПМ		33,32					
		% НР		123	178,88		74,75	123	
		% СП		75	109,07		45,58	75	
		Итого с НР и СП			536,89		184,09		
15	11-01-049-1	Укладка металлического накладного профиля (порога)	0,0209		248,94	23,11	106,27	101,28	2,00
			100 м профиля		145,43	0,00			0,00
		Козфф. пересчёта: пункт		11-01-049-1					
		Козфф. к ОЗП		33,32					
		Козфф. к эксплуатации машин		4,14					
		Козфф. к материалам		1,78					
		Козфф. к ЗПМ		33,32					
		% НР		123	178,88		124,57	123	
		% СП		75	109,07		75,96	75	
		Итого с НР и СП			536,89		306,80		
15,1	206-1348	Профили стыкоперекрывающие из алюминиевых сплавов (порожки) с покрытием, шириной 30 мм	2,1109		52,55	0,00	122,02	0,00	0,00
			м		0,00	0,00			0,00
		Козфф. пересчёта: пункт		206-1348					
		Козфф. к материалам		1,1					
16	67-4-1	Демонтаж выключателей, розеток	0,04		45,55	0,00	60,71	60,71	0,00
			100 шт.		45,55	0,00			0,00
		Козфф. пересчёта: пункт		67-4-1					
		Козфф. к ОЗП		33,32					
		Козфф. к ЗПМ		33,32					
		% НР		85	38,72		51,60	85	
		% СП		65	29,61		39,46	65	
		Итого с НР и СП			113,88		151,77		
17	м08-03-591-9	Розетка штепсельная утопленного типа при скрытой проводке	0,01		371,42	5,78	105,81	100,75	0,52
			100 шт.		302,36	0,41			0,14
		Козфф. пересчёта: пункт		м08-03-591-9					
		Козфф. к ОЗП		33,32					
		Козфф. к эксплуатации машин		9,01					
		Козфф. к материалам		7,17					
		Козфф. к ЗПМ		33,32					
		% НР		95	287,63		95,85	95	
		% СП		65	196,80		65,58	65	

18	м08-03-591-2	Итого с НР и СП			855,85		267,24			
		Выключатель одноклавишный утопленного типа при скрытой проводке	100 шт.		0,02	297,29	5,78	176,45	170,29	1,04
						255,54	0,41			0,27
		Коэфф. пересчёта: пункт		м08-03-591-2						
		Коэфф. к ОЗП			33,32					
		Коэфф. к эксплуатации машин			9,01					
		Коэфф. к материалам			7,12					
		Коэфф. к ЗПМ			33,32					
		% НР			95	243,15		162,03	95	
		% СП			65	166,37		110,86	65	
		Итого с НР и СП				706,81		449,34		
19	м08-03-591-5	Итого с НР и СП								
		Выключатель двухклавишный утопленного типа при скрытой проводке	100 шт.		0,01	302,15	5,78	89,84	86,73	0,52
						260,30	0,41			0,14
		Коэфф. пересчёта: пункт		м08-03-591-5						
		Коэфф. к ОЗП			33,32					
		Коэфф. к эксплуатации машин			9,01					
		Коэфф. к материалам			7,19					
		Коэфф. к ЗПМ			33,32					
		% НР			95	247,67		82,53	95	
		% СП			65	169,46		56,47	65	
		Итого с НР и СП				719,29		228,84		
20	09-04-012-1	Установка металлических дверных блоков в готовые проемы	1 м2 проема		1	68,55	19,07	1 140,83	793,35	190,89
						23,81	0,00			0,00
		Коэфф. пересчёта: пункт		09-04-012-1						
		Коэфф. к ОЗП			33,32					
		Коэфф. к эксплуатации машин			10,01					
		Коэфф. к материалам			6,1					
		Коэфф. к ЗПМ			33,32					
		% НР			90	21,43		714,02	90	
		% СП			85	20,24		674,35	85	
		Итого с НР и СП				110,22		2 529,20		
20,1	101-0889	Скобяные изделия для блоков входных дверей в помещение однополюсных	компл.		1	94,69	0,00	273,65	0,00	0,00
						0,00	0,00			0,00
		Коэфф. пересчёта: пункт		101-0889						
		Коэфф. к материалам			2,89					
20,2	203-0246	Блоки дверные, пороги коробок укреплены стальной полосой, однополюсные с полотном глухим ДНГ 21-9, площадь 1,84 м2; ДНГ 21-10, площадь 2,05 м2	м2		1,88	432,20	0,00	2 291,35	0,00	0,00
						0,00	0,00			0,00
		Коэфф. пересчёта: пункт		203-0246						
		Коэфф. к материалам			2,82					
Итого по разделу: Коридор								73 984,10	21 256,14	1 039,84
								706,76		
Раздел: Спальня										
1	63-5-1	Снятие обоев простых и улучшенных	100 м2 очищаемой поверхности		0,3589	81,12	0,00	970,08	970,08	0,00
						81,12	0,00			0,00
		Коэфф. пересчёта: пункт		63-5-1						
		Коэфф. к ОЗП			33,32					

		Коэфф. к ЗПМ		33,32					
		% НР		77	62,46		746,96	77	
		% СП		50	40,56		485,04	50	
		Итого с НР и СП			184,14		2 202,08		
2	15-04-006-3	Покрытие поверхностей грунтовкой глубокого проникновения за 1 раз стен <i>100 м2 покрытия</i>		0,3589	64,37	1,18	760,20	753,51	5,02
					63,01	0,14			1,67
		Коэфф. пересчёта: пункт	15-04-006-3						
		Коэфф. к ОЗП		33,32					
		Коэфф. к эксплуатации машин		11,86					
		Коэфф. к материалам		25,89					
		Коэфф. к ЗПМ		33,32					
		% НР		105	66,31		792,94	105	
		% СП		55	34,73		415,35	55	
		Итого с НР и СП			165,41		1 968,49		
2,1	101-3451	Грунтовка акриловая: ВД-АК-133		0,004666	12 153,61	0,00	235,34	0,00	0,00
			<i>m</i>		0,00	0,00			0,00
		Коэфф. пересчёта: пункт	101-3451						
		Коэфф. к материалам		4,15					
3	15-02-016-3	Штукатурка поверхностей внутри здания цементно-известковым или цементным раствором по камню и бетону улучшенная стен <i>100 м2 оштукатуриваемой поверхности</i>		0,3589	2 046,90	109,64	12 948,11	9 649,35	807,85
					806,90	59,88			716,08
		Коэфф. пересчёта: пункт	15-02-016-3						
		Коэфф. к ОЗП		33,32					
		Коэфф. к эксплуатации машин		20,53					
		Коэфф. к материалам		6,14					
		Коэфф. к ЗПМ		33,32					
		% НР		105	910,12		10 883,70	105	
		% СП		55	476,73		5 700,99	55	
		Итого с НР и СП			3 433,75		29 532,80		
4	15-02-035-1	Отделка поверхностей из сборных элементов и плит под окраску или оклейку обоями стен и перегородок панельных <i>100 м2 отделяваемой поверхности</i>		0,3589	145,22	4,38	1 244,78	1 099,11	23,45
					91,91	1,89			22,60
		Коэфф. пересчёта: пункт	15-02-035-1						
		Коэфф. к ОЗП		33,32					
		Коэфф. к эксплуатации машин		14,92					
		Коэфф. к материалам		6,96					
		Коэфф. к ЗПМ		33,32					
		% НР		105	98,49		1 177,80	105	
		% СП		55	51,59		616,94	55	
		Итого с НР и СП			295,30		3 039,52		
5	15-06-001-2	Оклейка обоями стен по монолитной штукатурке и бетону тиснеными и плотными <i>100 м2 оклеиваемой и обиваемой поверхности</i>		0,3589	3 592,63	1,18	10 323,68	5 092,43	5,02
					425,84	0,14			1,67
		Коэфф. пересчёта: пункт	15-06-001-2						
		Коэфф. к ОЗП		33,32					
		Коэфф. к эксплуатации машин		11,86					
		Коэфф. к материалам		4,6					
		Коэфф. к ЗПМ		33,32					
		% НР		105	447,28		5 348,81	105	
		% СП		55	234,29		2 801,76	55	
		Итого с НР и СП			4 274,20		18 474,25		
6	15-04-005-5	Окраска поливинилацетатными водоземлюсионными составами улучшенная по сборным конструкциям стен, подготовленным под окраску		0,3589	1 295,04	9,03	4 222,86	2 725,71	35,13

			<i>100 м2 окрашиваемой поверхности</i>		227,93	0,14			1,67
			Кoeff. пересчёта: пункт	15-04-005-5					
			Кoeff. к ОЗП	33,32					
			Кoeff. к эксплуатации машин	10,84					
			Кoeff. к материалам	3,85					
			Кoeff. к ЗПМ	33,32					
			% НР	105	239,47		2 863,75	105	
			% СП	55	125,44		1 500,06	55	
			Итого с НР и СП		1 659,95		8 586,67		
7	57-3-1		Разборка плинтусов деревянных и из пластмассовых материалов	0,1505	29,41	0,00	147,48	147,48	0,00
			<i>100 М ПЛИНТУСА</i>		29,41	0,00			0,00
			Кoeff. пересчёта: пункт	57-3-1					
			Кoeff. к ОЗП	33,32					
			Кoeff. к ЗПМ	33,32					
			% НР	80	23,53		117,98	80	
			% СП	68	20,00		100,29	68	
			Итого с НР и СП		72,94		365,75		
8	11-01-040-3		Устройство плинтусов поливинилхлоридных на винтах самонарезающих	0,1505	1 468,06	11,24	879,05	306,60	9,52
			<i>100 М ПЛИНТУСА</i>		61,14	0,00			0,00
			Кoeff. пересчёта: пункт	11-01-040-3					
			Кoeff. к ОЗП	33,32					
			Кoeff. к эксплуатации машин	5,63					
			Кoeff. к материалам	2,68					
			Кoeff. к ЗПМ	33,32					
			% НР	123	75,20		377,12	123	
			% СП	75	45,86		229,95	75	
			Итого с НР и СП		1 589,12		1 486,12		
9	10-01-034-8		Демонтаж в жилых и общественных зданиях оконных блоков из ПВХ профилей поворотных (откидных, поворотнo-откидных) с площадью проема более 2 м2 трехстворчатых, в том числе при наличии створок глухого остекления	0,02816	228	413,79	11 389,34	1 223,21	125,38
			<i>100 м2 проемов</i>		1 303,66	8,91			8,36
			Кoeff. пересчёта: пункт	10-01-034-8					
			Кoeff. к ОЗП	33,32					
			Кoeff. к эксплуатации машин	10,76					
			Кoeff. к материалам	1,57					
			Кoeff. к ЗПМ	33,32					
			% НР	118	1 548,83		1 453,25	118	
			% СП	63	826,92		775,89	63	
			Итого с НР и СП		231		13 618,48		
					201,96				
10	10-01-034-8		Установка в жилых и общественных зданиях оконных блоков из ПВХ профилей поворотных (откидных, поворотнo-откидных) с площадью проема более 2 м2 трехстворчатых, в том числе при наличии створок глухого остекления	0,0352	228	413,79	14 236,68	1 529,02	156,72
			<i>100 м2 проемов</i>		1 303,66	8,91			10,45
			Кoeff. пересчёта: пункт	10-01-034-8					
			Кoeff. к ОЗП	33,32					
			Кoeff. к эксплуатации машин	10,76					
			Кoeff. к материалам	1,57					
			Кoeff. к ЗПМ	33,32					
			% НР	118	1 548,83		1 816,57	118	
			% СП	63	826,92		969,87	63	

		Итого с НР и СП			231		17 023,12		
					201,96				
11	10-01-035-3	Демонтаж подоконных досок из ПВХ в каменных стенах толщиной свыше 0,51 м	0,015528		6 506,66	28,34	559,68	94,36	4,85
		100 п. м			182,37	0,95			0,49
		Кoeff. пересчёта: пункт		10-01-035-3					
		Кoeff. к ОЗП			33,32				
		Кoeff. к эксплуатации машин			11,02				
		Кoeff. к материалам			4,71				
		Кoeff. к ЗПМ			33,32				
		% НР			118	216,32	111,92	118	
		% СП			63	115,49	59,76	63	
		Итого с НР и СП			6 838,47		731,36		
12	10-01-035-3	Установка подоконных досок из ПВХ в каменных стенах толщиной свыше 0,51 м	0,01941		6 506,66	28,34	699,59	117,95	6,06
		100 п. м			182,37	0,95			0,61
		Кoeff. пересчёта: пункт		10-01-035-3					
		Кoeff. к ОЗП			33,32				
		Кoeff. к эксплуатации машин			11,02				
		Кoeff. к материалам			4,71				
		Кoeff. к ЗПМ			33,32				
		% НР			118	216,32	139,90	118	
		% СП			63	115,49	74,69	63	
		Итого с НР и СП			6 838,47		914,18		
13	13-06-003-1	Очистка поверхности щетками	1,56		7,68	0,00	399,20	399,20	0,00
		1 м2 очищаемой поверхности			7,68	0,00			0,00
		Кoeff. пересчёта: пункт		13-06-003-1					
		Кoeff. к ОЗП			33,32				
		Кoeff. к ЗПМ			33,32				
		% НР			90	6,91	359,28	90	
		% СП			70	5,38	279,44	70	
		Итого с НР и СП			19,97		1 037,92		
14	15-02-035-1	Отделка поверхностей из сборных элементов и плит под окраску или оклейку обоями стен и перегородок панельных	0,0156		145,22	4,38	54,10	47,77	1,02
		100 м2 отделяваемой поверхности			91,91	1,89			0,98
		Кoeff. пересчёта: пункт		15-02-035-1					
		Кoeff. к ОЗП			33,32				
		Кoeff. к эксплуатации машин			14,92				
		Кoeff. к материалам			6,96				
		Кoeff. к ЗПМ			33,32				
		% НР			105	98,49	51,19	105	
		% СП			55	51,59	26,81	55	
		Итого с НР и СП			295,30		132,10		
15	15-04-005-3	Окраска поливинилацетатными водоземлюсионными составами улучшенная по штукатурке стен	0,0156		1 654,11	13,70	280,31	200,02	2,33
		100 м2 окрашиваемой поверхности			384,81	0,27			0,14
		Кoeff. пересчёта: пункт		15-04-005-3					
		Кoeff. к ОЗП			33,32				
		Кoeff. к эксплуатации машин			10,89				
		Кoeff. к материалам			3,98				
		Кoeff. к ЗПМ			33,32				
		% НР			105	404,33	210,17	105	
		% СП			55	211,79	110,09	55	
		Итого с НР и СП			2 270,24		600,57		

16	57-400-1	Разборка покрытий полов из ламината		0,1494	92,90	4,06	442,86	442,25	0,61
			<i>100 м2 покрытия</i>		88,84	1,76			8,76
		Кoeff. пересчёта: пункт	57-3-1						
		Кoeff. к ОЗП		33,32					
		Кoeff. к ЗПМ		33,32					
		% НР		80	72,48		360,81	80	
		% СП		68	61,61		306,69	68	
		Итого с НР и СП			226,99		1 110,36		
17	11-01-011-1	Устройство стяжек цементных толщиной 20 мм		0,1494	1 485,02	44,24	2 696,38	1 561,65	94,12
			<i>100 м2 стяжки</i>		313,71	17,15			85,37
		Кoeff. пересчёта: пункт	11-01-011-1						
		Кoeff. к ОЗП		33,32					
		Кoeff. к эксплуатации машин		14,24					
		Кoeff. к материалам		6,18					
		Кoeff. к ЗПМ		33,32					
		% НР		123	406,96		2 025,83	123	
		% СП		75	248,15		1 235,27	75	
		Итого с НР и СП			2 140,12		5 957,48		
18	11-01-034-4	Устройство покрытий из досок ламинированных замковым способом		0,1494	10 767,52	9,51	6 194,42	1 198,36	15,10
			<i>100 м2 покрытия</i>		240,73	0,00			0,00
		Кoeff. пересчёта: пункт	11-01-034-4						
		Кoeff. к ОЗП		33,32					
		Кoeff. к эксплуатации машин		10,63					
		Кoeff. к материалам		3,17					
		Кoeff. к ЗПМ		33,32					
		% НР		123	296,10		1 473,98	123	
		% СП		75	180,55		898,77	75	
		Итого с НР и СП			11 244,17		8 567,17		
19	56-11-1	Снятие наличников		0,0483	33,43	0,00	53,80	53,80	0,00
			<i>100 м наличников</i>		33,43	0,00			0,00
		Кoeff. пересчёта: пункт	56-11-1						
		Кoeff. к ОЗП		33,32					
		Кoeff. к ЗПМ		33,32					
		% НР		82	27,41		44,12	82	
		% СП		62	20,73		33,36	62	
		Итого с НР и СП			81,57		131,28		
20	10-01-060-1	Установка и крепление наличников		0,0483	516,04	3,49	279,72	102,82	1,80
			<i>100 м коробок блоков</i>		63,89	0,00			0,00
		Кoeff. пересчёта: пункт	10-01-060-1						
		Кoeff. к ОЗП		33,32					
		Кoeff. к эксплуатации машин		10,69					
		Кoeff. к материалам		8,08					
		Кoeff. к ЗПМ		33,32					
		% НР		118	75,39		121,33	118	
		% СП		63	40,25		64,78	63	
		Итого с НР и СП			631,68		465,83		
21	56-10-1	Снятие дверных полотен		0,0162	288,06	0,00	155,49	155,49	0,00
			<i>100 м2 дверных полотен</i>		288,06	0,00			0,00
		Кoeff. пересчёта: пункт	56-10-1						
		Кoeff. к ОЗП		33,32					
		Кoeff. к ЗПМ		33,32					
		% НР		82	236,21		127,50	82	

		% СП			62	178,60		96,40	62	
		Итого с НР и СП				702,87		379,39		
22	56-21-5	Установка дверных полотен внутренних межкомнатных			0,01	12 742,12	167,40	767,78	403,25	20,19
			100 полотен			1 210,22	23,36			7,78
		Козфф. пересчёта: пункт		56-21-5						
		Козфф. к ОЗП			33,32					
		Козфф. к эксплуатации машин			12,06					
		Козфф. к материалам			3,03					
		Козфф. к ЗПМ			33,32					
		% НР			82	1 011,54		337,04	82	
		% СП			62	764,82		254,84	62	
		Итого с НР и СП				14 518,48		1 359,66		
23	67-4-1	Демонтаж выключателей, розеток			0,04	45,55	0,00	60,71	60,71	0,00
			100 шт.			45,55	0,00			0,00
		Козфф. пересчёта: пункт		67-4-1						
		Козфф. к ОЗП			33,32					
		Козфф. к ЗПМ			33,32					
		% НР			85	38,72		51,60	85	
		% СП			65	29,61		39,46	65	
		Итого с НР и СП				113,88		151,77		
24	м08-03-591-9	Розетка штепсельная утопленного типа при скрытой проводке			0,03	371,42	5,78	317,41	302,24	1,56
			100 шт.			302,36	0,41			0,41
		Козфф. пересчёта: пункт		м08-03-591-9						
		Козфф. к ОЗП			33,32					
		Козфф. к эксплуатации машин			9,01					
		Козфф. к материалам			7,17					
		Козфф. к ЗПМ			33,32					
		% НР			95	287,63		287,52	95	
		% СП			65	196,80		196,72	65	
		Итого с НР и СП				855,85		801,65		
25	м08-03-591-5	Выключатель двухклавишный утопленного типа при скрытой проводке			0,01	302,15	5,78	89,84	86,73	0,52
			100 шт.			260,30	0,41			0,14
		Козфф. пересчёта: пункт		м08-03-591-5						
		Козфф. к ОЗП			33,32					
		Козфф. к эксплуатации машин			9,01					
		Козфф. к материалам			7,19					
		Козфф. к ЗПМ			33,32					
		% НР			95	247,67		82,53	95	
		% СП			65	169,46		56,47	65	
		Итого с НР и СП				719,29		228,84		
26	65-19-1	Демонтаж радиаторов весом до 80 кг			0,01	935,72	70,02	298,90	288,45	10,45
			100 шт.			865,70	30,24			10,08
		Козфф. пересчёта: пункт		65-19-1						
		Козфф. к ОЗП			33,32					
		Козфф. к эксплуатации машин			14,93					
		Козфф. к материалам			33,32					
		% НР			74	663,00		220,91	74	
		% СП			50	447,97		149,27	50	
		Итого с НР и СП				2 046,69		669,08		
27	18-03-001-2	Установка радиаторов стальных			0,01097	18 737,50	232,69	1 111,29	215,08	27,49

			100 кВт радиаторов и конвекторов		588,43	17,28			6,32
		Козфф. пересчёта: пункт		18-03-001-2					
		Козфф. к ОЗП		33,32					
		Козфф. к эксплуатации машин		10,77					
		Козфф. к материалам		4,42					
		Козфф. к ЗПМ		33,32					
		% НР		128	775,31		283,39	128	
		% СП		83	502,74		183,76	83	
		Итого с НР и СП			20 015,55		1 578,44		
28	15-04-030-4	Масляная окраска металлических поверхностей решеток, переплетов, труб диаметром менее 50 мм и т.п., количество окрасок 2		0,06176	1 107,45	2,93	1 418,17	1 295,60	2,02
		100 м2 окрашиваемой поверхности			629,59	0,14			0,29
		Козфф. пересчёта: пункт		15-04-030-4					
		Козфф. к ОЗП		33,32					
		Козфф. к эксплуатации машин		11,14					
		Козфф. к материалам		4,11					
		Козфф. к ЗПМ		33,32					
		% НР		105	661,22		1 360,68	105	
		% СП		55	346,35		712,74	55	
		Итого с НР и СП			2 115,02		3 491,59		
29	15-01-051-2	Демонтаж натяжных потолков из поливинилхлоридной пленки (ПВХ) гарпунным способом в помещениях площадью от 10 до 50 м2		0,11952	338,27	49,49	1 204,64	1 150,04	54,60
		100 м2 облицовки			288,78	0,00			0,00
		Козфф. пересчёта: пункт		15-01-051-2					
		Козфф. к ОЗП		33,32					
		Козфф. к эксплуатации машин		9,23					
		Козфф. к ЗПМ		33,32					
		% НР		105	303,22		1 207,54	105	
		% СП		55	158,83		632,52	55	
		Итого с НР и СП			800,32		3 044,70		
30	15-01-051-2	Устройство натяжных потолков из поливинилхлоридной пленки (ПВХ) гарпунным способом в помещениях площадью от 10 до 50 м2		0,1494	338,27	49,49	1 505,79	1 437,55	68,24
		100 м2 облицовки			288,78	0,00			0,00
		Козфф. пересчёта: пункт		15-01-051-2					
		Козфф. к ОЗП		33,32					
		Козфф. к эксплуатации машин		9,23					
		Козфф. к ЗПМ		33,32					
		% НР		105	303,22		1 509,43	105	
		% СП		55	158,83		790,65	55	
		Итого с НР и СП			800,32		3 805,87		
30,1	101-2064	Шуруп строительный с потайной головкой	100 шт.	0,5976	5,00	0,00	14,04	0,00	0,00
					0,00	0,00			0,00
		Козфф. пересчёта: пункт		101-2064					
		Козфф. к материалам		4,7					
30,2	101-2201	Дюбели распорные полиэтиленовые 6x30 мм	1000 шт.	0,05976	160,00	0,00	9,27	0,00	0,00
					0,00	0,00			0,00
		Козфф. пересчёта: пункт		101-2201					
		Козфф. к материалам		0,97					
30,3	201-1583	Багет (фиксирующий профиль) стеновой невидимый для натяжного потолка	м	16,434	6,76	0,00	224,41	0,00	0,00
					0,00	0,00			0,00
		Козфф. пересчёта: пункт		201-1583					
		Козфф. к материалам		2,02					

30,4	201-1582	Вставка L и T-образная декоративная стеновая для натяжного потолка	10 м	1,6434	82,70	0,00	356,08	0,00	0,00
		Козфф. пересчёта: пункт			0,00	0,00			0,00
		Козфф. к материалам		2,62					
30,5	201-1581	Полотно натяжного потолка Standart лаковое белое с бортиком из ПВХ (гарпун)	м2	14,94	24,59	0,00	2 229,96	0,00	0,00
		Козфф. пересчёта: пункт			0,00	0,00			0,00
		Козфф. к материалам		6,07					
Итого по разделу: Спальня							134 525,62	33 109,82	1 479,05
									883,87

Раздел: Общая комната

1	63-5-1	Снятие обоев простых и улучшенных	100 м2 очищаемой поверхности	0,2991	81,12	0,00	808,44	808,44	0,00
		Козфф. пересчёта: пункт			81,12	0,00			0,00
		Козфф. к ОЗП		63-5-1					
		Козфф. к ЗПМ		33,32					
		% НР		33,32					
		% СП		77	62,46		622,50	77	
		Итого с НР и СП		50	40,56		404,22	50	
2	15-04-006-3	Покрытие поверхностей грунтовкой глубокого проникновения за 1 раз стен	100 м2 покрытия	0,2991	64,37	1,18	633,54	627,96	4,19
		Козфф. пересчёта: пункт			63,01	0,14			1,40
		Козфф. к ОЗП		15-04-006-3					
		Козфф. к эксплуатации машин		33,32					
		Козфф. к материалам		11,86					
		Козфф. к ЗПМ		25,89					
		% НР		33,32					
		% СП		105	66,31		660,83	105	
		Итого с НР и СП		55	34,73		346,15	55	
2,1	101-3451	Грунтовка акриловая: ВД-АК-133	т	0,003888	12 153,61	0,00	196,10	0,00	0,00
		Козфф. пересчёта: пункт			0,00	0,00			0,00
		Козфф. к материалам		101-3451					
		Штукатурка поверхностей внутри здания цементно-известковым или цементным раствором по камню и бетону улучшенная стен	100 м2 оштукатуриваемой поверхности	0,2991	2 046,90	109,64	10 790,71	8 041,58	673,25
		Козфф. пересчёта: пункт			806,90	59,88			596,76
		Козфф. к ОЗП		15-02-016-3					
		Козфф. к эксплуатации машин		33,32					
		Козфф. к материалам		20,53					
		Козфф. к ЗПМ		6,14					
		% НР		33,32					
		% СП		105	910,12		9 070,26	105	
		Итого с НР и СП		55	476,73		4 751,09	55	
4	15-02-035-1	Отделка поверхностей из сборных элементов и плит под окраску или оклейку обоями стен и перегородок панельных	100 м2 отделяваемой поверхности	0,2991	145,22	4,38	1 037,39	915,98	19,55
		Козфф. пересчёта: пункт			91,91	1,89			18,84
		Козфф. к ОЗП		15-02-035-1					
				33,32					

		Коэфф. к эксплуатации машин	14,92						
		Коэфф. к материалам	6,96						
		Коэфф. к ЗПМ	33,32						
		% НР	105	98,49		981,56	105		
		% СП	55	51,59		514,15	55		
		Итого с НР и СП		295,30		2 533,10			
5	15-06-001-2	Оклейка обоями стен по монолитной штукатурке и бетону тиснеными и плотными <i>100 м2 оклеиваемой и обиваемой поверхности</i>	0,2991	3 592,63	1,18	8 603,56	4 243,93	4,19	
				425,84	0,14			1,40	
		Коэфф. пересчёта: пункт	15-06-001-2						
		Коэфф. к ОЗП	33,32						
		Коэфф. к эксплуатации машин	11,86						
		Коэфф. к материалам	4,6						
		Коэфф. к ЗПМ	33,32						
		% НР	105	447,28		4 457,60	105		
		% СП	55	234,29		2 334,93	55		
		Итого с НР и СП		4 274,20		15 396,09			
6	15-04-005-5	Окраска поливинилацетатными водоземлюсионными составами улучшенная по сборным конструкциям стен, подготовленным под окраску <i>100 м2 окрашиваемой поверхности</i>	0,2991	1 295,04	9,03	3 519,25	2 271,55	29,28	
				227,93	0,14			1,40	
		Коэфф. пересчёта: пункт	15-04-005-5						
		Коэфф. к ОЗП	33,32						
		Коэфф. к эксплуатации машин	10,84						
		Коэфф. к материалам	3,85						
		Коэфф. к ЗПМ	33,32						
		% НР	105	239,47		2 386,60	105		
		% СП	55	125,44		1 250,12	55		
		Итого с НР и СП		1 659,95		7 155,97			
7	57-3-1	Разборка плинтусов деревянных и из пластмассовых материалов <i>100 М ПЛИНТУСА</i>	0,1366	29,41	0,00	133,86	133,86	0,00	
				29,41	0,00			0,00	
		Коэфф. пересчёта: пункт	57-3-1						
		Коэфф. к ОЗП	33,32						
		Коэфф. к ЗПМ	33,32						
		% НР	80	23,53		107,09	80		
		% СП	68	20,00		91,02	68		
		Итого с НР и СП		72,94		331,97			
8	11-01-040-3	Устройство плинтусов поливинилхлоридных на винтах самонарезающих <i>100 М ПЛИНТУСА</i>	0,1366	1 468,06	11,24	797,86	278,28	8,64	
				61,14	0,00			0,00	
		Коэфф. пересчёта: пункт	11-01-040-3						
		Коэфф. к ОЗП	33,32						
		Коэфф. к эксплуатации машин	5,63						
		Коэфф. к материалам	2,68						
		Коэфф. к ЗПМ	33,32						
		% НР	123	75,20		342,28	123		
		% СП	75	45,86		208,71	75		
		Итого с НР и СП		1 589,12		1 348,85			
9	10-01-034-8	Демонтаж в жилых и общественных зданиях оконных блоков из ПВХ профилей поворотных (откидных, поворотнo-откидных) с площадью проема более 2 м2 трехстворчатых, в том числе при наличии створок глухого остекления <i>100 м2 проемов</i>	0,03888	228	413,79	15 725,06	1 688,87	173,11	
				1 303,66	8,91			11,54	
		Коэфф. пересчёта: пункт	10-01-034-8						
		Коэфф. к ОЗП	33,32						
		Коэфф. к эксплуатации машин	10,76						

		Коэфф. к материалам		1,57						
		Коэфф. к ЗПМ		33,32						
		% НР		118	1 548,83		2 006,48		118	
		% СП		63	826,92		1 071,26		63	
		Итого с НР и СП			231		18 802,80			
					201,96					
10	10-01-034-8	Установка в жилых и общественных зданиях оконных блоков из ПВХ профилей поворотных (откидных, поворотно-откидных) с площадью проема более 2 м ² трехстворчатых, в том числе при наличии створок глухого остекления			228					
		<i>100 м2 проемов</i>	0,0486		826,21	413,79	19 656,32	2 111,08	216,39	
					1 303,66	8,91			14,43	
		Коэфф. пересчёта: пункт		10-01-034-8						
		Коэфф. к ОЗП		33,32						
		Коэфф. к эксплуатации машин		10,76						
		Коэфф. к материалам		1,57						
		Коэфф. к ЗПМ		33,32						
		% НР		118	1 548,83		2 508,10		118	
		% СП		63	826,92		1 339,07		63	
		Итого с НР и СП			231		23 503,49			
					201,96					
11	10-01-035-3	Демонтаж подоконных досок из ПВХ в каменных стенах толщиной свыше 0,51 м			0,021464	6 506,66	28,34	773,62	130,43	6,70
		<i>100 п. м</i>				182,37	0,95			0,68
		Коэфф. пересчёта: пункт		10-01-035-3						
		Коэфф. к ОЗП		33,32						
		Коэфф. к эксплуатации машин		11,02						
		Коэфф. к материалам		4,71						
		Коэфф. к ЗПМ		33,32						
		% НР		118	216,32		154,71		118	
		% СП		63	115,49		82,60		63	
		Итого с НР и СП			6 838,47		1 010,93			
12	10-01-035-3	Установка подоконных досок из ПВХ в каменных стенах толщиной свыше 0,51 м			0,02683	6 506,66	28,34	967,02	163,03	8,38
		<i>100 п. м</i>				182,37	0,95			0,85
		Коэфф. пересчёта: пункт		10-01-035-3						
		Коэфф. к ОЗП		33,32						
		Коэфф. к эксплуатации машин		11,02						
		Коэфф. к материалам		4,71						
		Коэфф. к ЗПМ		33,32						
		% НР		118	216,32		193,38		118	
		% СП		63	115,49		103,24		63	
		Итого с НР и СП			6 838,47		1 263,64			
13	13-06-003-1	Очистка поверхности щетками			2,78	7,68	0,00	711,40	711,40	0,00
		<i>1 м2 очищаемой поверхности</i>				7,68	0,00			0,00
		Коэфф. пересчёта: пункт		13-06-003-1						
		Коэфф. к ОЗП		33,32						
		Коэфф. к ЗПМ		33,32						
		% НР		90	6,91		640,26		90	
		% СП		70	5,38		497,98		70	
		Итого с НР и СП			19,97		1 849,64			
14	15-02-035-1	Отделка поверхностей из сборных элементов и плит под окраску или оклейку обоями стен и перегородок панельных			0,0278	145,22	4,38	96,43	85,14	1,82
		<i>100 м2 отделяваемой поверхности</i>				91,91	1,89			1,75
		Коэфф. пересчёта: пункт		15-02-035-1						
		Коэфф. к ОЗП		33,32						

		Коэфф. к эксплуатации машин		14,92					
		Коэфф. к материалам		6,96					
		Коэфф. к ЗПМ		33,32					
		% НР		105	98,49		91,23	105	
		% СП		55	51,59		47,79	55	
		Итого с НР и СП			295,30		235,45		
15	15-04-005-3	Окраска поливинилацетатными водоземлюльсионными составами улучшенная по штукатурке стен		0,0278	1 654,11	13,70	499,52	356,45	4,15
		<i>100 м2 окрашиваемой поверхности</i>			384,81	0,27			0,25
		Коэфф. пересчёта: пункт	15-04-005-3						
		Коэфф. к ОЗП		33,32					
		Коэфф. к эксплуатации машин		10,89					
		Коэфф. к материалам		3,98					
		Коэфф. к ЗПМ		33,32					
		% НР		105	404,33		374,54	105	
		% СП		55	211,79		196,19	55	
		Итого с НР и СП			2 270,24		1 070,25		
16	57-400-1	Разборка покрытий полов из ламината		0,2162	92,90	4,06	640,86	639,98	0,88
		<i>100 м2 покрытия</i>			88,84	1,76			12,68
		Коэфф. пересчёта: пункт	57-3-1						
		Коэфф. к ОЗП		33,32					
		Коэфф. к ЗПМ		33,32					
		% НР		80	72,48		522,13	80	
		% СП		68	61,61		443,81	68	
		Итого с НР и СП			226,99		1 606,80		
17	11-01-011-1	Устройство стяжек цементных толщиной 20 мм		0,2162	1 485,02	44,24	3 902,00	2 259,90	136,20
		<i>100 м2 стяжки</i>			313,71	17,15			123,54
		Коэфф. пересчёта: пункт	11-01-011-1						
		Коэфф. к ОЗП		33,32					
		Коэфф. к эксплуатации машин		14,24					
		Коэфф. к материалам		6,18					
		Коэфф. к ЗПМ		33,32					
		% НР		123	406,96		2 931,63	123	
		% СП		75	248,15		1 787,58	75	
		Итого с НР и СП			2 140,12		8 621,21		
18	11-01-034-4	Устройство покрытий из досок ламинированных замковым способом		0,2162	10 767,52	9,51	8 964,09	1 734,17	21,86
		<i>100 м2 покрытия</i>			240,73	0,00			0,00
		Коэфф. пересчёта: пункт	11-01-034-4						
		Коэфф. к ОЗП		33,32					
		Коэфф. к эксплуатации машин		10,63					
		Коэфф. к материалам		3,17					
		Коэфф. к ЗПМ		33,32					
		% НР		123	296,10		2 133,03	123	
		% СП		75	180,55		1 300,63	75	
		Итого с НР и СП			11 244,17		12 397,75		
19	67-4-1	Демонтаж выключателей, розеток		0,04	45,55	0,00	60,71	60,71	0,00
		<i>100 шт.</i>			45,55	0,00			0,00
		Коэфф. пересчёта: пункт	67-4-1						
		Коэфф. к ОЗП		33,32					
		Коэфф. к ЗПМ		33,32					
		% НР		85	38,72		51,60	85	
		% СП		65	29,61		39,46	65	

20	м08-03-591-9	Итого с НР и СП			113,88		151,77			
		Розетка штепсельная утопленного типа при скрытой проводке	100 шт.	0,04	371,42	5,78	423,22	402,99	2,08	
					302,36	0,41			0,55	
		Коэфф. пересчёта: пункт								
		Коэфф. к ОЗП	м08-03-591-9		33,32					
		Коэфф. к эксплуатации машин			9,01					
		Коэфф. к материалам			7,17					
		Коэфф. к ЗПМ			33,32					
		% НР			95	287,63	383,36	95		
		% СП			65	196,80	262,30	65		
21	65-19-1	Итого с НР и СП			855,85		1 068,88			
		Демонтаж радиаторов весом до 80 кг	100 шт.	0,01	935,72	70,02	298,90	288,45	10,45	
					865,70	30,24			10,08	
		Коэфф. пересчёта: пункт								
		Коэфф. к ОЗП	65-19-1		33,32					
		Коэфф. к эксплуатации машин			14,93					
		Коэфф. к ЗПМ			33,32					
		% НР			74	663,00	220,91	74		
		% СП			50	447,97	149,27	50		
22	18-03-001-2	Итого с НР и СП			2 046,69		669,08			
		Установка радиаторов стальных	100 кВт радиаторов и конвекторов	0,01097	18 737,50	232,69	1 111,29	215,08	27,49	
					588,43	17,28			6,32	
		Коэфф. пересчёта: пункт								
		Коэфф. к ОЗП	18-03-001-2		33,32					
		Коэфф. к эксплуатации машин			10,77					
		Коэфф. к материалам			4,42					
		Коэфф. к ЗПМ			33,32					
		% НР			128	775,31	283,39	128		
		% СП			83	502,74	183,76	83		
22,1	301-0921	Итого с НР и СП			20 015,55		1 578,44			
		Радиаторы стальные панельные марка «Kermi profil-V», тип 22, размер 300x800 мм, мощность 1021 Вт	шт.	1,097	1 494,31	0,00	4 934,17	0,00	0,00	
					0,00	0,00			0,00	
		Коэфф. пересчёта: пункт								
		Коэфф. к материалам	301-0921		3,01					
23	15-04-030-4	Итого с НР и СП			2 115,02		3 442,96			
		Масляная окраска металлических поверхностей решеток, переплетов, труб диаметром менее 50 мм и т.п., количество окрасок 2	100 м2 окрашиваемой поверхности	0,0609	1 107,45	2,93	1 398,42	1 277,56	1,99	
					629,59	0,14			0,28	
		Коэфф. пересчёта: пункт								
		Коэфф. к ОЗП	15-04-030-4		33,32					
		Коэфф. к эксплуатации машин			11,14					
		Коэфф. к материалам			4,11					
		Коэфф. к ЗПМ			33,32					
		% НР			105	661,22	1 341,73	105		
		% СП			55	346,35	702,81	55		
		Итого с НР и СП			2 115,02		3 442,96			
Итого по разделу: Общая комната							137 257,08	29 446,82	1 350,60	802,75

Раздел: Детская									
1	63-5-1	Снятие обоев простых и улучшенных		0,3274	81,12	0,00	884,94	884,94	0,00
			<i>100 м2 очищаемой поверхности</i>		81,12	0,00			0,00
		Кoeff. пересчёта: пункт	63-5-1						
		Кoeff. к ОЗП		33,32					
		Кoeff. к ЗПМ		33,32					
		% НР		77	62,46		681,40	77	
		% СП		50	40,56		442,47	50	
		Итого с НР и СП			184,14		2 008,81		
2	15-04-006-3	Покрытие поверхностей грунтовкой глубокого проникновения за 1 раз стен		0,3274	64,37	1,18	693,48	687,37	4,58
			<i>100 м2 покрытия</i>		63,01	0,14			1,53
		Кoeff. пересчёта: пункт	15-04-006-3						
		Кoeff. к ОЗП		33,32					
		Кoeff. к эксплуатации машин		11,86					
		Кoeff. к материалам		25,89					
		Кoeff. к ЗПМ		33,32					
		% НР		105	66,31		723,35	105	
		% СП		55	34,73		378,90	55	
		Итого с НР и СП			165,41		1 795,73		
2,1	101-3451	Грунтовка акриловая: ВД-АК-133		0,004256	12 153,61	0,00	214,66	0,00	0,00
			<i>m</i>		0,00	0,00			0,00
		Кoeff. пересчёта: пункт	101-3451						
		Кoeff. к материалам		4,15					
3	15-02-016-3	Штукатурка поверхностей внутри здания цементно-известковым или цементным раствором по камню и бетону улучшенная стен		0,3274	2 046,90	109,64	11 811,69	8 802,45	736,95
			<i>100 м2 оштукатуриваемой поверхности</i>		806,90	59,88			653,23
		Кoeff. пересчёта: пункт	15-02-016-3						
		Кoeff. к ОЗП		33,32					
		Кoeff. к эксплуатации машин		20,53					
		Кoeff. к материалам		6,14					
		Кoeff. к ЗПМ		33,32					
		% НР		105	910,12		9 928,46	105	
		% СП		55	476,73		5 200,62	55	
		Итого с НР и СП			3 433,75		26 940,77		
4	15-02-035-1	Отделка поверхностей из сборных элементов и плит под окраску или оклейку обоями стен и перегородок панельных		0,3274	145,22	4,38	1 135,54	1 002,64	21,40
			<i>100 м2 отделяваемой поверхности</i>		91,91	1,89			20,62
		Кoeff. пересчёта: пункт	15-02-035-1						
		Кoeff. к ОЗП		33,32					
		Кoeff. к эксплуатации машин		14,92					
		Кoeff. к материалам		6,96					
		Кoeff. к ЗПМ		33,32					
		% НР		105	98,49		1 074,42	105	
		% СП		55	51,59		562,79	55	
		Итого с НР и СП			295,30		2 772,75		
5	15-06-001-2	Оклейка обоями стен по монолитной штукатурке и бетону тиснеными и плотными		0,3274	3 592,63	1,18	9 417,59	4 645,47	4,58
			<i>100 м2 клеиваемой и обиваемой поверхности</i>		425,84	0,14			1,53
		Кoeff. пересчёта: пункт	15-06-001-2						
		Кoeff. к ОЗП		33,32					
		Кoeff. к эксплуатации машин		11,86					
		Кoeff. к материалам		4,6					
		Кoeff. к ЗПМ		33,32					

		% НР	105	447,28		4 879,35	105	
		% СП	55	234,29		2 555,85	55	
		Итого с НР и СП		4 274,20		16 852,79		
6	15-04-005-5	Окраска поливинилацетатными водоземulsionными составами улучшенная по сборным конструкциям стен, подготовленным под окраску	0,3274	1 295,04	9,03	3 852,23	2 486,48	32,05
		<i>100 м2 окрашиваемой поверхности</i>		227,93	0,14			1,53
		Кoeff. пересчёта: пункт	15-04-005-5					
		Кoeff. к ОЗП	33,32					
		Кoeff. к эксплуатации машин	10,84					
		Кoeff. к материалам	3,85					
		Кoeff. к ЗПМ	33,32					
		% НР	105	239,47		2 612,41	105	
		% СП	55	125,44		1 368,41	55	
		Итого с НР и СП		1 659,95		7 833,05		
7	57-3-1	Разборка плинтусов деревянных и из пластмассовых материалов	0,1385	29,41	0,00	135,72	135,72	0,00
		<i>100 м ПЛИНТУСА</i>		29,41	0,00			0,00
		Кoeff. пересчёта: пункт	57-3-1					
		Кoeff. к ОЗП	33,32					
		Кoeff. к ЗПМ	33,32					
		% НР	80	23,53		108,58	80	
		% СП	68	20,00		92,29	68	
		Итого с НР и СП		72,94		336,59		
8	11-01-040-3	Устройство плинтусов поливинилхлоридных на винтах самонарезающих	0,1385	1 468,06	11,24	808,96	282,15	8,76
		<i>100 м ПЛИНТУСА</i>		61,14	0,00			0,00
		Кoeff. пересчёта: пункт	11-01-040-3					
		Кoeff. к ОЗП	33,32					
		Кoeff. к эксплуатации машин	5,63					
		Кoeff. к материалам	2,68					
		Кoeff. к ЗПМ	33,32					
		% НР	123	75,20		347,04	123	
		% СП	75	45,86		211,61	75	
		Итого с НР и СП		1 589,12		1 367,61		
9	10-01-034-8	Демонтаж в жилых и общественных зданиях оконных блоков из ПВХ профилей поворотных (откидных, поворотнo-откидных) с площадью проема более 2 м2 трехстворчатых, в том числе при наличии створок глухого остекления	0,028	826,21	413,79	11 324,63	1 216,26	124,67
		<i>100 м2 проемов</i>		1 303,66	8,91			8,31
		Кoeff. пересчёта: пункт	10-01-034-8					
		Кoeff. к ОЗП	33,32					
		Кoeff. к эксплуатации машин	10,76					
		Кoeff. к материалам	1,57					
		Кoeff. к ЗПМ	33,32					
		% НР	118	1 548,83		1 444,99	118	
		% СП	63	826,92		771,48	63	
		Итого с НР и СП		2 375,75		2 216,47		
10	10-01-034-8	Установка в жилых и общественных зданиях оконных блоков из ПВХ профилей поворотных (откидных, поворотнo-откидных) с площадью проема более 2 м2 трехстворчатых, в том числе при наличии створок глухого остекления	0,035	826,21	413,79	14 155,79	1 520,33	155,83
		<i>100 м2 проемов</i>		1 303,66	8,91			10,39
		Кoeff. пересчёта: пункт	10-01-034-8					
		Кoeff. к ОЗП	33,32					
		Кoeff. к эксплуатации машин	10,76					

		Коэфф. к материалам		1,57					
		Коэфф. к ЗПМ		33,32					
		% НР		118	1 548,83		1 806,25	118	
		% СП		63	826,92		964,35	63	
		Итого с НР и СП			231		16 926,39		
11	10-01-035-3	Демонтаж подоконных досок из ПВХ в каменных стенах толщиной свыше 0,51 м		0,015472	6 506,66	28,34	557,66	94,02	4,83
		<i>100 п. м</i>			182,37	0,95			0,49
		Коэфф. пересчёта: пункт	10-01-035-3						
		Коэфф. к ОЗП		33,32					
		Коэфф. к эксплуатации машин		11,02					
		Коэфф. к материалам		4,71					
		Коэфф. к ЗПМ		33,32					
		% НР		118	216,32		111,52	118	
		% СП		63	115,49		59,54	63	
		Итого с НР и СП			6 838,47		728,72		
12	10-01-035-3	Установка подоконных досок из ПВХ в каменных стенах толщиной свыше 0,51 м		0,01934	6 506,66	28,34	697,07	117,52	6,04
		<i>100 п. м</i>			182,37	0,95			0,61
		Коэфф. пересчёта: пункт	10-01-035-3						
		Коэфф. к ОЗП		33,32					
		Коэфф. к эксплуатации машин		11,02					
		Коэфф. к материалам		4,71					
		Коэфф. к ЗПМ		33,32					
		% НР		118	216,32		139,39	118	
		% СП		63	115,49		74,42	63	
		Итого с НР и СП			6 838,47		910,88		
13	13-06-003-1	Очистка поверхности щетками		1,56	7,68	0,00	399,20	399,20	0,00
		<i>1 м2 очищаемой поверхности</i>			7,68	0,00			0,00
		Коэфф. пересчёта: пункт	13-06-003-1						
		Коэфф. к ОЗП		33,32					
		Коэфф. к ЗПМ		33,32					
		% НР		90	6,91		359,28	90	
		% СП		70	5,38		279,44	70	
		Итого с НР и СП			19,97		1 037,92		
14	15-02-035-1	Отделка поверхностей из сборных элементов и плит под окраску или оклейку обоями стен и перегородок панельных		0,016	145,22	4,38	55,50	49,00	1,05
		<i>100 м2 отделяваемой поверхности</i>			91,91	1,89			1,01
		Коэфф. пересчёта: пункт	15-02-035-1						
		Коэфф. к ОЗП		33,32					
		Коэфф. к эксплуатации машин		14,92					
		Коэфф. к материалам		6,96					
		Коэфф. к ЗПМ		33,32					
		% НР		105	98,49		52,51	105	
		% СП		55	51,59		27,51	55	
		Итого с НР и СП			295,30		135,52		
15	15-04-005-3	Окраска поливинилацетатными водоземulsionными составами улучшенная по штукатурке стен		0,0156	1 654,11	13,70	280,31	200,02	2,33
		<i>100 м2 окрашиваемой поверхности</i>			384,81	0,27			0,14
		Коэфф. пересчёта: пункт	15-04-005-3						
		Коэфф. к ОЗП		33,32					
		Коэфф. к эксплуатации машин		10,89					
		Коэфф. к материалам		3,98					

		Коэфф. к ЗПМ		33,32					
		% НР		105	404,33		210,17	105	
		% СП		55	211,79		110,09	55	
		Итого с НР и СП			2 270,24		600,57		
16	57-400-1	Разборка покрытий полов из ламината		0,1314	92,90	4,06	389,49	388,96	0,53
			100 м2 покрытия		88,84	1,76			7,71
		Коэфф. пересчёта: пункт	57-3-1						
		Коэфф. к ОЗП		33,32					
		Коэфф. к ЗПМ		33,32					
		% НР		80	72,48		317,34	80	
		% СП		68	61,61		269,74	68	
		Итого с НР и СП			226,99		976,57		
17	11-01-011-1	Устройство стяжек цементных толщиной 20 мм		0,1314	1 485,02	44,24	2 371,52	1 373,50	82,78
			100 м2 стяжки		313,71	17,15			75,09
		Коэфф. пересчёта: пункт	11-01-011-1						
		Коэфф. к ОЗП		33,32					
		Коэфф. к эксплуатации машин		14,24					
		Коэфф. к материалам		6,18					
		Коэфф. к ЗПМ		33,32					
		% НР		123	406,96		1 781,77	123	
		% СП		75	248,15		1 086,44	75	
		Итого с НР и СП			2 140,12		5 239,73		
18	11-01-034-4	Устройство покрытий из досок ламинированных замковым способом		0,1314	10 767,52	9,51	5 448,11	1 053,98	13,28
			100 м2 покрытия		240,73	0,00			0,00
		Коэфф. пересчёта: пункт	11-01-034-4						
		Коэфф. к ОЗП		33,32					
		Коэфф. к эксплуатации машин		10,63					
		Коэфф. к материалам		3,17					
		Коэфф. к ЗПМ		33,32					
		% НР		123	296,10		1 296,40	123	
		% СП		75	180,55		790,49	75	
		Итого с НР и СП			11 244,17		7 535,00		
19	56-11-1	Снятие наличников		0,0484	33,43	0,00	53,91	53,91	0,00
			100 м наличников		33,43	0,00			0,00
		Коэфф. пересчёта: пункт	56-11-1						
		Коэфф. к ОЗП		33,32					
		Коэфф. к ЗПМ		33,32					
		% НР		82	27,41		44,21	82	
		% СП		62	20,73		33,42	62	
		Итого с НР и СП			81,57		131,54		
20	10-01-060-1	Установка и крепление наличников		0,0484	516,04	3,49	280,30	103,03	1,81
			100 м коробок блоков		63,89	0,00			0,00
		Коэфф. пересчёта: пункт	10-01-060-1						
		Коэфф. к ОЗП		33,32					
		Коэфф. к эксплуатации машин		10,69					
		Коэфф. к материалам		8,08					
		Коэфф. к ЗПМ		33,32					
		% НР		118	75,39		121,58	118	
		% СП		63	40,25		64,91	63	
		Итого с НР и СП			631,68		466,79		
21	56-10-1	Снятие дверных полотен		0,0163	288,06	0,00	156,45	156,45	0,00
			100 м2 дверных полотен		288,06	0,00			0,00

		Коэфф. пересчёта: пункт	56-10-1						
		Коэфф. к ОЗП	33,32						
		Коэфф. к ЗПМ	33,32						
		% НР	82	236,21		128,29	82		
		% СП	62	178,60		97,00	62		
		Итого с НР и СП		702,87		381,74			
22	56-21-5	Установка дверных полотен внутренних межкомнатных	0,01	12 742,12	167,40	767,78	403,25	20,19	
			100 полотен	1 210,22	23,36			7,78	
		Коэфф. пересчёта: пункт	56-21-5						
		Коэфф. к ОЗП	33,32						
		Коэфф. к эксплуатации машин	12,06						
		Коэфф. к материалам	3,03						
		Коэфф. к ЗПМ	33,32						
		% НР	82	1 011,54		337,04	82		
		% СП	62	764,82		254,84	62		
		Итого с НР и СП		14 518,48		1 359,66			
23	67-4-1	Демонтаж выключателей, розеток	0,04	45,55	0,00	60,71	60,71	0,00	
			100 шт.	45,55	0,00			0,00	
		Коэфф. пересчёта: пункт	67-4-1						
		Коэфф. к ОЗП	33,32						
		Коэфф. к ЗПМ	33,32						
		% НР	85	38,72		51,60	85		
		% СП	65	29,61		39,46	65		
		Итого с НР и СП		113,88		151,77			
24	м08-03-591-9	Розетка штепсельная утопленного типа при скрытой проводке	0,03	371,42	5,78	317,41	302,24	1,56	
			100 шт.	302,36	0,41			0,41	
		Коэфф. пересчёта: пункт	м08-03-591-9						
		Коэфф. к ОЗП	33,32						
		Коэфф. к эксплуатации машин	9,01						
		Коэфф. к материалам	7,17						
		Коэфф. к ЗПМ	33,32						
		% НР	95	287,63		287,52	95		
		% СП	65	196,80		196,72	65		
		Итого с НР и СП		855,85		801,65			
25	м08-03-591-5	Выключатель двухклавишный утопленного типа при скрытой проводке	0,01	302,15	5,78	89,84	86,73	0,52	
			100 шт.	260,30	0,41			0,14	
		Коэфф. пересчёта: пункт	м08-03-591-5						
		Коэфф. к ОЗП	33,32						
		Коэфф. к эксплуатации машин	9,01						
		Коэфф. к материалам	7,19						
		Коэфф. к ЗПМ	33,32						
		% НР	95	247,67		82,53	95		
		% СП	65	169,46		56,47	65		
		Итого с НР и СП		719,29		228,84			
26	65-19-1	Демонтаж радиаторов весом до 80 кг	0,01	935,72	70,02	298,90	288,45	10,45	
			100 шт.	865,70	30,24			10,08	
		Коэфф. пересчёта: пункт	65-19-1						
		Коэфф. к ОЗП	33,32						
		Коэфф. к эксплуатации машин	14,93						
		Коэфф. к ЗПМ	33,32						

		% НР		74	663,00		220,91	74	
		% СП		50	447,97		149,27	50	
		Итого с НР и СП			2 046,69		669,08		
27	18-03-001-2	Установка радиаторов стальных	100 кВт радиаторов и конвекторов	0,01097	18 737,50	232,69	1 111,29	215,08	27,49
					588,43	17,28			6,32
		Козфф. пересчёта: пункт		18-03-001-2					
		Козфф. к ОЗП		33,32					
		Козфф. к эксплуатации машин		10,77					
		Козфф. к материалам		4,42					
		Козфф. к ЗПМ		33,32					
		% НР		128	775,31		283,39	128	
		% СП		83	502,74		183,76	83	
		Итого с НР и СП			20 015,55		1 578,44		
28	15-04-030-4	Масляная окраска металлических поверхностей решеток, переплетов, труб диаметром менее 50 мм и т.п., количество окрасок 2	100 м2 окрашиваемой поверхности	0,08752	1 107,45	2,93	2 009,69	1 835,99	2,86
					629,59	0,14			0,41
		Козфф. пересчёта: пункт		15-04-030-4					
		Козфф. к ОЗП		33,32					
		Козфф. к эксплуатации машин		11,14					
		Козфф. к материалам		4,11					
		Козфф. к ЗПМ		33,32					
		% НР		105	661,22		1 928,22	105	
		% СП		55	346,35		1 010,02	55	
		Итого с НР и СП			2 115,02		4 947,93		

Итого по разделу: Детская

**118 472,60 28 845,85 1 264,54
807,33**

Раздел: Гардеробное помещение

1	63-5-1	Снятие обоев простых и улучшенных	100 м2 очищаемой поверхности	0,1415	81,12	0,00	382,46	382,46	0,00
					81,12	0,00			0,00
		Козфф. пересчёта: пункт		63-5-1					
		Козфф. к ОЗП		33,32					
		Козфф. к ЗПМ		33,32					
		% НР		77	62,46		294,49	77	
		% СП		50	40,56		191,23	50	
		Итого с НР и СП			184,14		868,18		
2	15-04-006-3	Покрытие поверхностей грунтовкой глубокого проникновения за 1 раз стен	100 м2 покрытия	0,1415	64,37	1,18	299,72	297,08	1,98
					63,01	0,14			0,66
		Козфф. пересчёта: пункт		15-04-006-3					
		Козфф. к ОЗП		33,32					
		Козфф. к эксплуатации машин		11,86					
		Козфф. к материалам		25,89					
		Козфф. к ЗПМ		33,32					
		% НР		105	66,31		312,63	105	
		% СП		55	34,73		163,76	55	
		Итого с НР и СП			165,41		776,11		
2,1	101-3451	Грунтовка акриловая: ВД-АК-133	m	0,00184	12 153,61	0,00	92,80	0,00	0,00
					0,00	0,00			0,00
		Козфф. пересчёта: пункт		101-3451					
		Козфф. к материалам		4,15					

3	15-02-016-3	Штукатурка поверхностей внутри здания цементно-известковым или цементным раствором по камню и бетону улучшенная стен <i>100 м2 оштукатуриваемой поверхности</i>	0,1415	2 046,90	109,64	5 104,93	3 804,36	318,50
				806,90	59,88			282,32
		Кoeff. пересчёта: пункт	15-02-016-3					
		Кoeff. к ОЗП		33,32				
		Кoeff. к эксплуатации машин		20,53				
		Кoeff. к материалам		6,14				
		Кoeff. к ЗПМ		33,32				
		% НР		105	910,12		4 291,01	105
		% СП		55	476,73		2 247,67	55
		Итого с НР и СП			3 433,75		11 643,61	
4	15-02-035-1	Отделка поверхностей из сборных элементов и плит под окраску или оклейку обоями стен и перегородок панельных <i>100 м2 отделяваемой поверхности</i>	0,1415	145,22	4,38	490,78	433,34	9,25
				91,91	1,89			8,91
		Кoeff. пересчёта: пункт	15-02-035-1					
		Кoeff. к ОЗП		33,32				
		Кoeff. к эксплуатации машин		14,92				
		Кoeff. к материалам		6,96				
		Кoeff. к ЗПМ		33,32				
		% НР		105	98,49		464,36	105
		% СП		55	51,59		243,24	55
		Итого с НР и СП			295,30		1 198,38	
5	15-06-001-2	Оклейка обоями стен по монолитной штукатурке и бетону тиснеными и плотными <i>100 м2 оклеиваемой и обиваемой поверхности</i>	0,1415	3 592,63	1,18	4 070,22	2 007,74	1,98
				425,84	0,14			0,66
		Кoeff. пересчёта: пункт	15-06-001-2					
		Кoeff. к ОЗП		33,32				
		Кoeff. к эксплуатации машин		11,86				
		Кoeff. к материалам		4,6				
		Кoeff. к ЗПМ		33,32				
		% НР		105	447,28		2 108,82	105
		% СП		55	234,29		1 104,62	55
		Итого с НР и СП			4 274,20		7 283,66	
6	15-04-005-5	Окраска поливинилацетатными водоземлюсионными составами улучшенная по сборным конструкциям стен, подготовленным под окраску <i>100 м2 окрашиваемой поверхности</i>	0,1415	1 295,04	9,03	1 664,91	1 074,64	13,85
				227,93	0,14			0,66
		Кoeff. пересчёта: пункт	15-04-005-5					
		Кoeff. к ОЗП		33,32				
		Кoeff. к эксплуатации машин		10,84				
		Кoeff. к материалам		3,85				
		Кoeff. к ЗПМ		33,32				
		% НР		105	239,47		1 129,07	105
		% СП		55	125,44		591,42	55
		Итого с НР и СП			1 659,95		3 385,40	
7	57-3-1	Разборка плитусов деревянных и из пластмассовых материалов <i>100 м ПЛИТУСА</i>	0,053	29,41	0,00	51,94	51,94	0,00
				29,41	0,00			0,00
		Кoeff. пересчёта: пункт	57-3-1					
		Кoeff. к ОЗП		33,32				
		Кoeff. к ЗПМ		33,32				
		% НР		80	23,53		41,55	80
		% СП		68	20,00		35,32	68
		Итого с НР и СП			72,94		128,81	
8	11-01-040-3	Устройство плитусов поливинилхлоридных на винтах самонарезающих	0,053	1 468,06	11,24	309,56	107,97	3,35

Раздел: Ванная комната									
1	63-7-5	Разборка облицовки стен из керамических глазурованных плиток <i>100 м2 поверхности облицовки</i>	0,1415	677,06	92,32	2 907,54	2 756,92	150,62	
				584,74	21,23			100,09	
		Кoeff. пересчёта: пункт	63-7-5						
		Кoeff. к ОЗП		33,32					
		Кoeff. к эксплуатации машин		11,53					
		Кoeff. к ЗПМ		33,32					
		% НР		77	466,60		2 199,90	77	
		% СП		50	302,99		1 428,51	50	
		Итого с НР и СП			1 446,64		6 535,95		
2	15-02-019-3	Сплошное выравнивание внутренних поверхностей (однослойное оштукатуривание) из сухих растворных смесей толщиной до 10 мм стен <i>100 м2 оштукатуриваемой поверхности</i>	0,1415	507,60	29,71	2 349,73	2 245,89	101,86	
				476,35	19,35			91,23	
		Кoeff. пересчёта: пункт	15-02-019-3						
		Кoeff. к ОЗП		33,32					
		Кoeff. к эксплуатации машин		24,23					
		Кoeff. к материалам		9,08					
		Кoeff. к ЗПМ		33,32					
		% НР		105	520,49		2 453,98	105	
		% СП		55	272,64		1 285,42	55	
		Итого с НР и СП			1 300,72		6 089,13		
2,1	101-3455	Грунтовка акриловая CAPAGRUND, адгезионная, CAPAROL	0,809034	58,33	0,00	490,79	0,00	0,00	
			л		0,00	0,00		0,00	
		Кoeff. пересчёта: пункт	101-3455						
		Кoeff. к материалам		10,4					
2,2	402-0070	Смесь сухая для заделки швов (фуга) АТЛАС растворная для ручной работы	0,137255	2 507,50	0,00	12 245,46	0,00	0,00	
			т		0,00	0,00		0,00	
		Кoeff. пересчёта: пункт	402-0070						
		Кoeff. к материалам		35,58					
3	15-01-019-3	Гладкая облицовка стен, столбов, пилястр и откосов (без карнизных, плитусных и угловых плиток) с установкой плиток туалетного гарнитура на цементном растворе по кирпичу и бетону <i>100 м2 поверхности облицовки</i>	0,1415	12 269,41	30,32	17 997,18	10 262,94	59,85	
				2 176,76	11,44			53,94	
		Кoeff. пересчёта: пункт	15-01-019-3						
		Кoeff. к ОЗП		33,32					
		Кoeff. к эксплуатации машин		13,95					
		Кoeff. к материалам		5,39					
		Кoeff. к ЗПМ		33,32					
		% НР		105	2 297,61		10 832,72	105	
		% СП		55	1 203,51		5 674,28	55	
		Итого с НР и СП			15 770,53		34 504,18		
4	57-2-3	Разборка покрытий полов из керамических плиток <i>100 м2 покрытия</i>	0,0353	641,00	45,01	724,72	701,00	23,72	
				595,99	19,44			22,87	
		Кoeff. пересчёта: пункт	57-2-3						
		Кoeff. к ОЗП		33,32					
		Кoeff. к эксплуатации машин		14,93					
		Кoeff. к ЗПМ		33,32					
		% НР		80	492,34		579,10	80	
		% СП		68	418,49		492,23	68	
		Итого с НР и СП			1 551,84		1 796,05		

5	11-01-011-1	Устройство стяжек цементных толщиной 20 мм		0,0353	1 485,02	44,24	637,09	368,98	22,24
			100 м2 стяжки		313,71	17,15			20,17
		Козфф. пересчёта: пункт		11-01-011-1					
		Козфф. к ОЗП		33,32					
		Козфф. к эксплуатации машин		14,24					
		Козфф. к материалам		6,18					
		Козфф. к ЗПМ		33,32					
		% НР		123	406,96		478,65	123	
		% СП		75	248,15		291,86	75	
		Итого с НР и СП			2 140,12		1 407,60		
6	11-01-027-2	Устройство покрытий на цементном растворе из плиток керамических для полов многоцветных		0,0353	8 991,00	132,27	3 424,26	1 231,34	58,55
			100 м2 покрытия		1 046,88	34,66			40,77
		Козфф. пересчёта: пункт		11-01-027-2					
		Козфф. к ОЗП		33,32					
		Козфф. к эксплуатации машин		12,54					
		Козфф. к материалам		7,74					
		Козфф. к ЗПМ		33,32					
		% НР		123	1 330,29		1 564,70	123	
		% СП		75	811,16		954,08	75	
		Итого с НР и СП			11 132,45		5 943,04		
7	11-01-049-1	Демонтаж металлического накладного профиля (порога)		0,0084	248,94	23,11	42,70	40,70	0,80
			100 м профиля		145,43	0,00			0,00
		Козфф. пересчёта: пункт		11-01-049-1					
		Козфф. к ОЗП		33,32					
		Козфф. к эксплуатации машин		4,14					
		Козфф. к материалам		1,78					
		Козфф. к ЗПМ		33,32					
		% НР		123	178,88		50,06	123	
		% СП		75	109,07		30,53	75	
		Итого с НР и СП			536,89		123,29		
8	11-01-049-1	Укладка металлического накладного профиля (порога)		0,014	248,94	23,11	71,18	67,84	1,34
			100 м профиля		145,43	0,00			0,00
		Козфф. пересчёта: пункт		11-01-049-1					
		Козфф. к ОЗП		33,32					
		Козфф. к эксплуатации машин		4,14					
		Козфф. к материалам		1,78					
		Козфф. к ЗПМ		33,32					
		% НР		123	178,88		83,44	123	
		% СП		75	109,07		50,88	75	
		Итого с НР и СП			536,89		205,50		
8,1	206-1348	Профили стыкоперекрывающие из алюминиевых сплавов (порожки) с покрытием, шириной 30 мм		1,414	52,55	0,00	81,74	0,00	0,00
			м		0,00	0,00			0,00
		Козфф. пересчёта: пункт		206-1348					
		Козфф. к материалам		1,1					
9	56-11-1	Снятие наличников		0,0472	33,43	0,00	52,58	52,58	0,00
			100 м наличников		33,43	0,00			0,00
		Козфф. пересчёта: пункт		56-11-1					
		Козфф. к ОЗП		33,32					
		Козфф. к ЗПМ		33,32					
		% НР		82	27,41		43,12	82	

		% СП			62	20,73		32,60	62	
		Итого с НР и СП				81,57		128,30		
10	10-01-060-1	Установка и крепление наличников			0,0472	516,04	3,49	273,35	100,48	1,76
			<i>100 м коробок блоков</i>			63,89	0,00			0,00
		Козфф. пересчёта: пункт		10-01-060-1						
		Козфф. к ОЗП				33,32				
		Козфф. к эксплуатации машин				10,69				
		Козфф. к материалам				8,08				
		Козфф. к ЗПМ				33,32				
		% НР				118	75,39	118,57	118	
		% СП				63	40,25	63,30	63	
		Итого с НР и СП					631,68	455,22		
11	56-10-1	Снятие дверных полотен			0,0141	288,06	0,00	135,33	135,33	0,00
			<i>100 м2 дверных полотен</i>			288,06	0,00			0,00
		Козфф. пересчёта: пункт		56-10-1						
		Козфф. к ОЗП				33,32				
		Козфф. к ЗПМ				33,32				
		% НР				82	236,21	110,97	82	
		% СП				62	178,60	83,90	62	
		Итого с НР и СП					702,87	330,20		
12	56-21-5	Установка дверных полотен внутренних межкомнатных			0,01	12 742,12	167,40	767,78	403,25	20,19
			<i>100 полотен</i>			1 210,22	23,36			7,78
		Козфф. пересчёта: пункт		56-21-5						
		Козфф. к ОЗП				33,32				
		Козфф. к эксплуатации машин				12,06				
		Козфф. к материалам				3,03				
		Козфф. к ЗПМ				33,32				
		% НР				82	1 011,54	337,04	82	
		% СП				62	764,82	254,84	62	
		Итого с НР и СП					14 518,48	1 359,66		
13	17-01-002-3	Установка смесителей			0,2	1 512,97	0,20	1 582,12	448,75	0,15
			<i>10 шт.</i>			67,34	0,00			0,00
		Козфф. пересчёта: пункт		17-01-002-3						
		Козфф. к ОЗП				33,32				
		Козфф. к эксплуатации машин				3,65				
		Козфф. к материалам				3,92				
		Козфф. к ЗПМ				33,32				
		% НР				128	86,20	574,40	128	
		% СП				83	55,89	372,46	83	
		Итого с НР и СП					1 655,06	2 528,98		
14	65-3-6	Снятие смесителя с душевой сеткой			0,01	494,82	3,75	164,18	163,62	0,56
			<i>100 шт. арматуры</i>			491,07	1,62			0,54
		Козфф. пересчёта: пункт		65-3-6						
		Козфф. к ОЗП				33,32				
		Козфф. к эксплуатации машин				14,94				
		Козфф. к ЗПМ				33,32				
		% НР				74	364,59	121,48	74	
		% СП				50	246,35	82,08	50	
		Итого с НР и СП					1 105,76	367,74		
15	65-3-7	Снятие смесителя без душевой сетки			0,01	315,33	2,19	104,67	104,34	0,33
			<i>100 шт. арматуры</i>			313,14	0,95			0,32
		Козфф. пересчёта: пункт		65-3-7						

		Коэфф. к ОЗП		33,32					
		Коэфф. к эксплуатации машин		14,92					
		Коэфф. к ЗПМ		33,32					
		% НР		74	232,43		77,45	74	
		% СП		50	157,05		52,33	50	
		Итого с НР и СП			704,80		234,45		
16	65-4-4	Демонтаж ванн		0,01	2 581,50	82,21	845,03	832,76	12,27
			100 приборов		2 499,29	35,51			11,83
		Коэфф. пересчёта: пункт	65-4-4						
		Коэфф. к ОЗП		33,32					
		Коэфф. к эксплуатации машин		14,93					
		Коэфф. к ЗПМ		33,32					
		% НР		74	1 875,75		625,00	74	
		% СП		50	1 267,40		422,30	50	
		Итого с НР и СП			5 724,65		1 892,33		
17	17-01-001-4	Установка ванн купальных прямых		0,1	62 341,87	91,44	6 824,89	578,24	101,04
			10 компл.		173,54	6,35			21,16
		Коэфф. пересчёта: пункт	17-01-001-4						
		Коэфф. к ОЗП		33,32					
		Коэфф. к эксплуатации машин		11,05					
		Коэфф. к материалам		0,99					
		Коэфф. к ЗПМ		33,32					
		% НР		128	230,26		767,23	128	
		% СП		83	149,31		497,50	83	
		Итого с НР и СП			62 721,44		8 089,62		
18	17-01-003-1	Демонтаж унитазов с бачком непосредственно присоединенным		0,08	3 708,00	44,39	3 477,80	624,63	41,16
			10 компл.		234,33	4,32			11,52
		Коэфф. пересчёта: пункт	17-01-003-1						
		Коэфф. к ОЗП		33,32					
		Коэфф. к эксплуатации машин		11,59					
		Коэфф. к материалам		10,25					
		Коэфф. к ЗПМ		33,32					
		% НР		128	305,47		814,27	128	
		% СП		83	198,08		528,00	83	
		Итого с НР и СП			4 211,55		4 820,07		
19	17-01-003-1	Установка унитазов с бачком непосредственно присоединенным		0,1	3 708,00	44,39	4 347,25	780,79	51,45
			10 компл.		234,33	4,32			14,39
		Коэфф. пересчёта: пункт	17-01-003-1						
		Коэфф. к ОЗП		33,32					
		Коэфф. к эксплуатации машин		11,59					
		Коэфф. к материалам		10,25					
		Коэфф. к ЗПМ		33,32					
		% НР		128	305,47		1 017,83	128	
		% СП		83	198,08		660,00	83	
		Итого с НР и СП			4 211,55		6 025,08		
Итого по разделу: Ванная комната							95 654,38	21 900,38	647,89
									396,61
Раздел: Санузел									
1	63-7-5	Разборка облицовки стен из керамических глазурованных плиток		0,1187	677,06	92,32	2 439,05	2 312,70	126,35

			100 м2 поверхности облицовки		584,74	21,23			83,97
			Кoeff. пересчёта: пункт	63-7-5					
			Кoeff. к ОЗП	33,32					
			Кoeff. к эксплуатации машин	11,53					
			Кoeff. к ЗПМ	33,32					
			% НР	77	466,60		1 845,44	77	
			% СП	50	302,99		1 198,34	50	
			Итого с НР и СП		1 446,64		5 482,83		
2	15-02-019-3		Сплошное выравнивание внутренних поверхностей (однослойное оштукатуривание) из сухих растворных смесей толщиной до 10 мм стен	0,1187	507,60	29,71	1 971,11	1 884,00	85,45
			100 м2 оштукатуриваемой поверхности		476,35	19,35			76,53
			Кoeff. пересчёта: пункт	15-02-019-3					
			Кoeff. к ОЗП	33,32					
			Кoeff. к эксплуатации машин	24,23					
			Кoeff. к материалам	9,08					
			Кoeff. к ЗПМ	33,32					
			% НР	105	520,49		2 058,56	105	
			% СП	55	272,64		1 078,29	55	
			Итого с НР и СП		1 300,72		5 107,96		
2,1	101-3455		Грунтовка акриловая CAPAGRUND, адгезионная, CAPAROL	0,678674	58,33	0,00	411,71	0,00	0,00
			л		0,00	0,00			0,00
			Кoeff. пересчёта: пункт	101-3455					
			Кoeff. к материалам	10,4					
2,2	402-0070		Смесь сухая для заделки швов (фуга) АТЛАС растворная для ручной работы	0,115139	2 507,50	0,00	10 272,34	0,00	0,00
			т		0,00	0,00			0,00
			Кoeff. пересчёта: пункт	402-0070					
			Кoeff. к материалам	35,58					
3	15-01-019-3		Гладкая облицовка стен, столбов, пилястр и откосов (без карнизных, плитусных и угловых плиток) с установкой плиток туалетного гарнитура на цементном растворе по кирпичу и бетону	0,1187	12 269,41	30,32	15 097,29	8 609,27	50,21
			100 м2 поверхности облицовки		2 176,76	11,44			45,25
			Кoeff. пересчёта: пункт	15-01-019-3					
			Кoeff. к ОЗП	33,32					
			Кoeff. к эксплуатации машин	13,95					
			Кoeff. к материалам	5,39					
			Кoeff. к ЗПМ	33,32					
			% НР	105	2 297,61		9 087,25	105	
			% СП	55	1 203,51		4 759,99	55	
			Итого с НР и СП		15 770,53		28 944,53		
4	57-2-3		Разборка покрытий полов из керамических плиток	0,0249	641,00	45,01	511,20	494,47	16,73
			100 м2 покрытия		595,99	19,44			16,13
			Кoeff. пересчёта: пункт	57-2-3					
			Кoeff. к ОЗП	33,32					
			Кoeff. к эксплуатации машин	14,93					
			Кoeff. к ЗПМ	33,32					
			% НР	80	492,34		408,48	80	
			% СП	68	418,49		347,21	68	
			Итого с НР и СП		1 551,84		1 266,89		
5	11-01-011-1		Устройство стяжек цементных толщиной 20 мм	0,0249	1 485,02	44,24	449,41	260,28	15,69
			100 м2 стяжки		313,71	17,15			14,23
			Кoeff. пересчёта: пункт	11-01-011-1					
			Кoeff. к ОЗП	33,32					

		Коэфф. к эксплуатации машин		14,24					
		Коэфф. к материалам		6,18					
		Коэфф. к ЗПМ		33,32					
		% НР		123	406,96		337,65	123	
		% СП		75	248,15		205,88	75	
		Итого с НР и СП			2 140,12		992,94		
6	11-01-027-2	Устройство покрытий на цементном растворе из плиток керамических для полов многоцветных		0,0249	8 991,00	132,27	2 415,41	868,56	41,30
			<i>100 м2 покрытия</i>		1 046,88	34,66			28,76
		Коэфф. пересчёта: пункт	11-01-027-2						
		Коэфф. к ОЗП		33,32					
		Коэфф. к эксплуатации машин		12,54					
		Коэфф. к материалам		7,74					
		Коэфф. к ЗПМ		33,32					
		% НР		123	1 330,29		1 103,70	123	
		% СП		75	811,16		672,99	75	
		Итого с НР и СП			11 132,45		4 192,10		
7	11-01-049-1	Демонтаж металлического накладного профиля (порога)		0,0084	248,94	23,11	42,70	40,70	0,80
			<i>100 м профиля</i>		145,43	0,00			0,00
		Коэфф. пересчёта: пункт	11-01-049-1						
		Коэфф. к ОЗП		33,32					
		Коэфф. к эксплуатации машин		4,14					
		Коэфф. к материалам		1,78					
		Коэфф. к ЗПМ		33,32					
		% НР		123	178,88		50,06	123	
		% СП		75	109,07		30,53	75	
		Итого с НР и СП			536,89		123,29		
8	11-01-049-1	Укладка металлического накладного профиля (порога)		0,014	248,94	23,11	71,18	67,84	1,34
			<i>100 м профиля</i>		145,43	0,00			0,00
		Коэфф. пересчёта: пункт	11-01-049-1						
		Коэфф. к ОЗП		33,32					
		Коэфф. к эксплуатации машин		4,14					
		Коэфф. к материалам		1,78					
		Коэфф. к ЗПМ		33,32					
		% НР		123	178,88		83,44	123	
		% СП		75	109,07		50,88	75	
		Итого с НР и СП			536,89		205,50		
8,1	206-1348	Профили стыкоперекрывающие из алюминиевых сплавов (порожки) с покрытием, шириной 30 мм		1,414	52,55	0,00	81,74	0,00	0,00
			<i>м</i>		0,00	0,00			0,00
		Коэфф. пересчёта: пункт	206-1348						
		Коэфф. к материалам		1,1					
9	56-11-1	Снятие наличников		0,0472	33,43	0,00	52,58	52,58	0,00
			<i>100 м наличников</i>		33,43	0,00			0,00
		Коэфф. пересчёта: пункт	56-11-1						
		Коэфф. к ОЗП		33,32					
		Коэфф. к ЗПМ		33,32					
		% НР		82	27,41		43,12	82	
		% СП		62	20,73		32,60	62	
		Итого с НР и СП			81,57		128,30		
10	10-01-060-1	Установка и крепление наличников		0,0472	516,04	3,49	273,35	100,48	1,76
			<i>100 м коробок блоков</i>		63,89	0,00			0,00

		Коэфф. пересчёта: пункт		10-01-060-1							
		Коэфф. к ОЗП		33,32							
		Коэфф. к эксплуатации машин		10,69							
		Коэфф. к материалам		8,08							
		Коэфф. к ЗПМ		33,32							
		% НР		118	75,39			118,57	118		
		% СП		63	40,25			63,30	63		
		Итого с НР и СП			631,68			455,22			
11	56-10-1	Снятие дверных полотен		0,0139	288,06	0,00		133,41	133,41	0,00	
			100 м2 дверных полотен		288,06	0,00				0,00	
		Коэфф. пересчёта: пункт		56-10-1							
		Коэфф. к ОЗП		33,32							
		Коэфф. к ЗПМ		33,32							
		% НР		82	236,21			109,40	82		
		% СП		62	178,60			82,71	62		
		Итого с НР и СП			702,87			325,52			
12	56-9-4	Демонтаж дверных коробок в деревянных стенах каркасных и в перегородках		0,01	535,16	0,00		178,32	178,32	0,00	
			100 коробок		535,16	0,00				0,00	
		Коэфф. пересчёта: пункт		56-9-4							
		Коэфф. к ОЗП		33,32							
		Коэфф. к ЗПМ		33,32							
		% НР		82	438,83			146,22	82		
		% СП		62	331,80			110,56	62		
		Итого с НР и СП			1 305,79			435,10			
13	56-21-5	Установка дверных полотен внутренних межкомнатных		0,01	12 742,12	167,40		767,78	403,25	20,19	
			100 полотен		1 210,22	23,36				7,78	
		Коэфф. пересчёта: пункт		56-21-5							
		Коэфф. к ОЗП		33,32							
		Коэфф. к эксплуатации машин		12,06							
		Коэфф. к материалам		3,03							
		Коэфф. к ЗПМ		33,32							
		% НР		82	1 011,54			337,04	82		
		% СП		62	764,82			254,84	62		
		Итого с НР и СП			14 518,48			1 359,66			
14	17-01-002-3	Установка смесителей		0,1	1 512,97	0,20		791,06	224,38	0,07	
			10 шт.		67,34	0,00				0,00	
		Коэфф. пересчёта: пункт		17-01-002-3							
		Коэфф. к ОЗП		33,32							
		Коэфф. к эксплуатации машин		3,65							
		Коэфф. к материалам		3,92							
		Коэфф. к ЗПМ		33,32							
		% НР		128	86,20			287,21	128		
		% СП		83	55,89			186,24	83		
		Итого с НР и СП			1 655,06			1 264,51			
15	65-3-7	Снятие смесителя без душевой сетки		0,01	315,33	2,19		104,67	104,34	0,33	
			100 шт. арматуры		313,14	0,95				0,32	
		Коэфф. пересчёта: пункт		65-3-7							
		Коэфф. к ОЗП		33,32							
		Коэфф. к эксплуатации машин		14,92							
		Коэфф. к ЗПМ		33,32							
		% НР		74	232,43			77,45	74		
		% СП		50	157,05			52,33	50		

16	17-01-003-1	Итого с НР и СП Демонтаж унитазов с бачком непосредственно присоединенным	10 компл.	0,08	704,80 3 708,00	44,39	234,45 3 477,80	624,63	41,16 11,52
		Кoeff. пересчёта: пункт							
		Кoeff. к ОЗП	17-01-003-1	33,32					
		Кoeff. к эксплуатации машин		11,59					
		Кoeff. к материалам		10,25					
		Кoeff. к ЗПМ		33,32					
		% НР		128	305,47		814,27	128	
		% СП		83	198,08		528,00	83	
17	17-01-003-1	Итого с НР и СП Установка унитазов с бачком непосредственно присоединенным	10 компл.	0,1	4 211,55 3 708,00	44,39	4 820,07 4 347,25	780,79	51,45 14,39
		Кoeff. пересчёта: пункт							
		Кoeff. к ОЗП	17-01-003-1	33,32					
		Кoeff. к эксплуатации машин		11,59					
		Кoeff. к материалам		10,25					
		Кoeff. к ЗПМ		33,32					
		% НР		128	305,47		1 017,83	128	
		% СП		83	198,08		660,00	83	
18	15-01-051-2	Итого с НР и СП Демонтаж натяжных потолков из поливинилхлоридной пленки (ПВХ) гарпунным способом в помещениях площадью от 10 до 50 м2	100 м2 облицовки	0,01992	4 211,55 338,27	49,49	6 025,08 200,77	191,67	9,10 0,00
		Кoeff. пересчёта: пункт							
		Кoeff. к ОЗП	15-01-051-2	33,32					
		Кoeff. к эксплуатации машин		9,23					
		Кoeff. к ЗПМ		33,32					
		% НР		105	303,22		201,25	105	
		% СП		55	158,83		105,42	55	
19	15-01-051-2	Итого с НР и СП Устройство натяжных потолков из поливинилхлоридной пленки (ПВХ) гарпунным способом в помещениях площадью от 10 до 50 м2	100 м2 облицовки	0,0249	800,32 338,27	49,49	507,44 250,96	239,59	11,37 0,00
		Кoeff. пересчёта: пункт							
		Кoeff. к ОЗП	15-01-051-2	33,32					
		Кoeff. к эксплуатации машин		9,23					
		Кoeff. к ЗПМ		33,32					
		% НР		105	303,22		251,57	105	
		% СП		55	158,83		131,77	55	
19,1	101-2064	Итого с НР и СП Шуруп строительный с потайной головкой	100 шт.	0,0996	800,32 5,00	0,00	634,30 2,34	0,00	0,00 0,00
		Кoeff. пересчёта: пункт							
		Кoeff. к материалам	101-2064	4,7					
19,2	101-2201	Дюбели распорные полиэтиленовые 6x30 мм	1000 шт.	0,00996	160,00	0,00	1,55	0,00	0,00
		Кoeff. пересчёта: пункт							
		Кoeff. к материалам	101-2201	0,97					
19,3	201-1583	Багет (фиксирующий профиль) стеновой невидимый для натяжного потолка	м	2,739	6,76	0,00	37,40	0,00	0,00
		Кoeff. пересчёта: пункт							
			201-1583		0,00	0,00			0,00

19,4	201-1582	Козфф. к материалам Вставка L и T-образная декоративная стеновая для натяжного потолка	10 м	2,02 0,2739	82,70 0,00	0,00 0,00	59,35	0,00	0,00	
		Козфф. пересчёта: пункт Козфф. к материалам	201-1582	2,62						
19,5	201-1581	Полотно натяжного потолка Standart лаковое белое с бортиком из ПВХ (гарпун)	м2	2,6145	24,59	0,00	390,24	0,00	0,00	
		Козфф. пересчёта: пункт Козфф. к материалам	201-1581	6,07	0,00	0,00				
Итого по разделу: Санузел							73 762,36	17 571,26	473,30	298,88
Итого по смете: Ремонтные работы. Московская обл., г. о. Люберцы, г. Люберцы, ул. Весенняя, д. 6, кв. №							722 344,47	178 288,39	7 350,48	4 788,07



Составил специалист, М.Ю. Титова

[Должность, подпись (инициалы, фамилия)]

Проверил генеральный директор В.В. Иванова

[Должность, подпись (инициалы, фамилия)]



АКТ ОСМОТРА

Дата и время проведения осмотра: _____

Объект осмотра: Жилое помещение (квартира)

расположенный по адресу: Московская обл., г. Люберецы

д. Модерно, ул. Восточная, д. 6

Во время проведения осмотра присутствовали:

Специалист	<u>Климова А.А.</u> (ФИО)	<u>[Подпись]</u> (подпись)
Собственник/ доверенное лиц	_____ (ФИО)	_____ (подпись)
Собственник/ доверенное лиц	_____ (ФИО)	_____ (подпись)
Уполномоченное лицо	_____ (ФИО)	_____ (подпись)
Уполномоченное лицо	_____ (ФИО)	_____ (подпись)

Приложение № 7. Телеграмма.

ТЕЛЕГРАФ ОНЛАЙН

КОПИЯ ТЕЛЕГРАММЫ

МОСКВА 520068 79 12/07 1025=

УВЕДОМЛЕНИЕ ТЕЛЕГРАФОМ МОСКВА УЛ ДУШИНСКАЯ ДОМ 7 СТР 1 КАБ 430 000
РУССТРОЙГАРАНТ=

УВЕДОМЛЯЕМ ВАС О ПРОВЕДЕНИИ ОСМОТРА КВАРТИРЫ ПО
АДРЕСУ: МОСКОВСКАЯ ОБЛ., Г. О. ЛЮБЕРЦЫ, Г. ЛЮБЕРЦЫ, УЛ. ВЕСЕННЯЯ, Д.
6, КВ. НР НЕЗАВИСИМЫМ СПЕЦИАЛИСТОМ ДЛЯ ПРОВЕДЕНИЯ ИССЛЕДОВАНИЯ
СООТВЕТСТВИЯ КАЧЕСТВА ОБЪЕКТА ДОЛЕВОГО СТРОИТЕЛЬСТВА УСЛОВИЯМ
ДОГОВОРА НР ЛКГ-9.2(КВ)-3/15/3(3)(АК) ОТ 30.08.2020Г., ТРЕБОВАНИЯМ
ТЕХНИЧЕСКИХ РЕГЛАМЕНТОВ, ПРОЕКТНОЙ ДОКУМЕНТАЦИИ, ГРАДОСТРОИТЕЛЬНЫХ
РЕГЛАМЕНТОВ И ИНЫМ ОБЯЗАТЕЛЬНЫМ ТРЕБОВАНИЯМ. ПРОСИМ ВАС НАПРАВИТЬ
ПРЕДСТАВИТЕЛЯ НА ОСМОТР КВАРТИРЫ В УКАЗАННУЮ ДАТУ.:

КОПИЯ ВЕРНА, НАЧАЛЬНИК СМЕНЫ



Завслова Т.А.



ТЕЛЕГРАММА ОТПРАВЛЕНА С ПОМОЩЬЮ СЕРВИСА ТЕЛЕГРАФ ОНЛАЙН TELEGRAF.RU